Diario Carioca

☆ Fundador: J. E. DE MACEDO SOARES ☆

Diretor Presidente: Horácio de Carvalho Jr. — Diretor Redator-Chefe: Danton Jobim

ANO XXIX | RIO DE JANEIRO, SEXTA-FEIRA, 5 DE ABRIL DE 1957 | N. 8.811

VIEIRA DARÁ A MEDIDA DO CRIME DE LACERDA

UDN vota amanhã: Juraci em perigo

Instala-se hoje a convenção nacional da UDN que elegerá amanhã a nova Comissão Executiva Nacional do Partido.

A candidatura do sr. Juraci Magalhães, a única lançada formalmente, enfrentará na convenção uma situação difícil, pois, em que pese a ausência de vetos, registra-se em duas ou três seções udenistas visível inquietação quanto às consequências políticas da eleição do senador baiano.

Resolução sairá na hora

Acredita-se que a decisão final na UDN pela primeira vez não foi assentada nas conversações "preliminares e surgirá somente da reunião da convenção, do seu clima emocional, das provocações e das reações que poderão agitar ao extremo um ambiente tenso.

Juraci não aceita veto do PL

O coronel Juraci somente ontem pela manhã foi procurado novamente pelo sr. Milton Campos, mas recusou-se a receber veto vindo de fora do partido, ou seja, veto do PL.

Seus correligionários o pressionam de tôdas as formas para impedi-lo de retirar a candidatura, que é chave de um vasto e profundo movimento de articulação política com base nas chamadas formulações realistas.

Realistas só admitem Juraci

As articulações que sustentam a candidatura Juraci poderão ser em breve reveladas e acham os articuladores que a situação não permite a substituição do coronel por um outro candidato.

No caso de surgirem condições na convenção que impossibilitem a vitória do senador baiano, a ala que o sustenta só examinará candidato indicado pelo próprio sr. Juraci Magalhães.

Veto do "Diário de Notícias"

Além do veto do PL, outra fôrça aliada à Oposição, o "Diário de Notícias", vetou a candidatura do sr. Juraci Magalhães. O sr. João Dantas escreveu nesse sentido uma carta ao sr. Milton Campos.

O teor da carta foi comunicado ao sr. Juraci Magalhães, sem que também lhe abalasse o ânimo de disputar a presidência da sua agremiação.

Sabe-se que o diretor do "Diário de Notícias" advertiu de que a elei-

(Conclui na 2.ª página)

MARCHANT QUEBROU A ESPINHA

Juan Marchant, que ontem "rodou" espetacularmente do dorso do parelheiro Tiroteio, é a segunda vítima de acidente na Gávea, em menos de uma semana. Embora as consequências de sua queda não assumam a gravidade da de Nelson Costa Pereira, que foi mortal, Juan Marchant fraturou a 8ª vértebra e várias costelas, estando internado no Hospital Central dos Acidentados. Marchant deverá ficar de colete de gêsso durante três ou seis meses, sendo provável que sua inatividade se prolongue por um ano. — Na foto, Marchant recebe a visita do treinador Carlos Cabral do Stud Peixoto de Castro

B. Pinto pagou meio milhão do Municipal a firmas inexistentes

O vereador Wilson Leite Passos exibiu, ontem, da tribuna da Câmara, diversos recibos, pagos a firmas inexistentes, no valor total superior a 500 mil cruzeiros, por serviços que teriam sido prestados ao Teatro Municipal, mas que, na realidade, nunca foram executados, tudo se passando na gestão do sr. Barreto Pinto.

Um dos recibos, de Cr$ 428.175,00, refere-se a pagamento feito à firma A. N. Haber, para obras nas marquizes externas do estabelecimento (que não são consertadas há 20 anos) quando o comércio que essa mesma firma pratica é o da venda de sêlos para coleções filatélicas.

ABERTURA DE INQUÉRITO

Após a denúncia, o sr. Wilson Leite Passos fêz um apêlo ao prefeito Negrão de Lima para que mar' abrir inquérito a fim de apurar os fatos. Acrescentou estar informado, também, de que outras e mais graves irregularidades exis-

(Conclui na 2.ª página)

Ademar quer apoio do PSD

WASHINGTON, 4 — (UP-DC) — O sr. Ademar de Barros entrevistou-se hoje com o embaixador Amaral Peixoto para examinar a possibilidade de vir o PSD a apoiá-lo na próxima campanha persidencial, em 1960.

Durante a conversa que o Prefeito de São Paulo manteve com jornalista, o Embaixador permaneceu a seu lado, sorrindo em silêncio. No único momento em que se ausentou o Embaixador, o sr. Ademar de Barros disse que confia muito em obter o apoio dos pessedistas, através do sr. Amaral Peixoto.

Sempre contra Jânio

O sr. Ademar de Barros disse, de início, que veio a Washington apenas para agradecer a ajuda que lhe deu o sr. Amaral Peixoto na campanha pela Prefeitura paulista, explicando:

— Eu estava só contra nove partidos, além dos comunistas, quando êle (o embaixador) se levantou muito amàvelmente para dizer: "Ademar deve ganhar".

Falando novamente das eleições presidenciais disse o prefeito paulista que se oporá terminantemente ao sr. Jânio Quadros se êste pretender candidatar-se, acrescentando:

— Se êle quiser ser candidato, eu me interporei no seu caminho.

Os bons amigos

Sôbre a razão principal de sua viagem aos EE. UU., disse o sr. Ademar de Barros que veio para incumbir várias comissões de estudos sôbre problemas econômicos de São Paulo.

As comissões, como explicou, "são formadas por bons amigos da "International Harvester Co." e da "Armour".

O TEMPO

Tempo: Nublado, com chuvas e trovoadas, à tarde e à noite.
Temperatura: Estável.
Ventos: Noroeste, fracos.
Máxima: 33,8.
Mínima: 18,6.

Adiou o problema o P. S. D.

O Líder do Govêrno falará hoje na tribuna da Câmara sôbre o fato criminoso atribuído ao deputado Carlos Lacerda, examinando, em seu aspecto atual e nas suas consequências, a significação da revelação de códigos diplomáticos.

Pretende o sr. Vieira de Melo examinar os precedentes, situar o problema da espionagem, o da renovação de códigos, etc., tudo para firmar objetivamente a tese da extrema gravidade do fato delituoso .

BANCADA ADIOU O ASSUNTO

A bancada do PSD entretanto, segundo informações oficiais, não examinou o assunto, ontem, limitando-se a debater com o ministro Alkmim os têrmos de seu discurso na Câmara.

O discurso do sr. Carlos Lacerda, ontem, na Câmara, deu o rumo que a defesa pretende assumir — contestação da tese da limitação da inviolabilidade, do ponto de vista jurídico, e atribuição da iniciativa à pressão militar, do ponto de vista político.

NA COMISSÃO DE JUSTIÇA

Na sessão de ontem, o Presidente da Câmara, sr. Ulisses Guimarães deu ciência ao plenário (conforme vai narrado na quarta página) da decisão tomada pela Mesa no sentido de enviar ao exame da Comissão de Constituição e Justiça o pedido da Justiça Militar para a suspensão das imunidades do líder udenista.

NÃO QUER BRIGA COM O PTB

Deixando de lado a conexão do caso com o inquérito do pinho, o sr. Lacerda procurará evitar, pelo menos nesta primeira fase, choque com a bancada do PTB, ao mesmo tempo que se fixa nas linhas do acôrdo por êle realizado com a "ala realista" do seu partido, cujos principais capitães têm entendimento ou esperam concluir entendimento com o PTB.

OPOSIÇÃO TEME CASSAÇÃO

Quanto à intriga militar, pretendida pela UDN, os rumores de fonte oposicionista apontam os generais Odílio Denis, Zenóbio da Costa, Lima Brayner e Amauri Kruel como instigadores da ação do procurador Ivo de Aquino. Na Oposição, crescem também os receios de que o objetivo final da denúncia contra o sr. Lacerda seja a cassação do seu mandato.

O INQUÉRITO NO ITAMARATI

Ao contrário dos rumores ontem aqui registrados, não foi ainda iniciado o inquérito administrativo no Itamarati para apurar a responsabilidade da entrega de documento secreto ao líder da UDN.

Somente ontem foi constituída oficialmente a comissão de inquérito, que hoje se reúne pela primeira vez. Sua constituição é a seguinte: embaixador Moacir Briggs, conselheiro Pimentel Brandão e secretário Paulo Vidal.

BILAC QUER PROCESSAR

O sr. Bilac Pinto promoveu reunião de grupos udenistas para preparação de processos contra personalidades ligadas ao Govêrno, por crimes que ainda estão sendo procurados.

A ofensiva udenista é um contra-ataque destinado a desviar a opinião pública no caso Lacerda.

NÃO PLATÔNICO: BUCÓLICO

Trocando — por imposição judicial — a agitação da cidade pela paz de uma clínica de repouso no alto da Gávea, Diva Maria Fróes passeia agora, livremente, com o seu amado Winnia, compondo a paisagem bucólica que protege o seu extremado amor. Foi nesse ambiente que Diva contou ontem, ao D.C., seus planos para o futuro, publicados na 12ª página

Castigo da Fifa a Fla e Botafogo: tomar-lhes rendas

Escolhendo o confisco (para os seus cofres) da renda dos jogos do Honved, no Brasil, como medida punitiva, a FIFA comunicou à CBD, ontem, que o Flamengo e o Botafogo deverão sofrer sanção pela desobediência à sua proibição, relativamente à temporada do clube húngaro em nosso país e, de preferência, com aquela providência de caráter financeiro.

Essa decisão da entidade internacional de futebol representa deliberação surgida em reunião realizada por seu Tribunal Especial, que apreciou o caso surgido com as exibições do time base do escrete da Hungria aqui no Rio e em São Paulo.

Petição-relâmpago poupa viúva de acareação pública

Foi dispensada de acareação pública a viúva do general Correia Lima, em consequência de um requerimento do major Fernando ao Chefe de Polícia — petição que tramitou por várias dependências do DFSP em apenas 24 horas — alegando estar sua mãe "prêsa de séria crise nervosa", temendo seu médico assistente que ela "não possa resistir à emoção da diligência anunciada, vindo a entrar em colapso".

Receiando a presença de repórteres e fotógrafos na acareação — conforme frisa no requerimento — o major Fernando obteve êxito, conseguindo um parecer de médicos do IML, afirmando encontrar-se d. Nina "em estado de distimia depressiva (instabilidade e exageração emocional) de natureza provàvelmente reativa, o quê contraindica, no momento, o seu comparecimento a qualquer local onde seja obrigada a contato com o público".

Louvor francês a Danton

PARIS, 4 — (FP-DC) — Não apenas as idéias, mas também a clareza do francês de Danton Jobim, Diretor Redator-Chefe do DIARIO CARIOCA, nas conferências que pronunciou na Universidade de Paris, impressionaram os estudantes parisienses.

E' o que diz, numa carta dirigida ao jornalista brasileiro, o prof. Raymond Ronze, Secretário-Geral do Instituto de Altos Estudos da América Latina.

Interêsse geral

"Todos os vossos ouvintes ficaram impressionados com a clareza da vossa exposição, pela precisão do francês que falais e so-

(Conclui na 2.ª página)

CARNE (PÔDRE) PARA O POVO

Toneladas de carne podre foram encontradas ontem pela polícia no interior da firma Importadora D'elia Industrial Agrícola, na Rua Barão de São Felix, 120, quando eram criminosamente lavadas, salgadas, e expostas ao Sol (foto), para posterior distribuição aos mercados e feiras da cidade. — (Noticiário completo na 10ª página desta edição)

Shepilov condena o 'rock'

MOSCOU, 4 — (UP-FP-DC) — O Primeiro Vice-Primeiro Ministro soviético, Dmitri Shepilov, numa sessão do Congresso dos Compositores Soviéticos, denunciou o "rock'n'roll" como produto de "impulsos sexuais muito baixos", da mesma maneira que o "jazz", e disse que a música ocidental moderna "é uma degradação e uma desintegração da arte musical".

Afirmou em seguida que à Russia cabe defender a cultura e a arte do mundo contra a degeneração burguêsa, e a prova disso é que "nos Estados Unidos existem apenas cinco teatros para a ópera ao passo que na União Soviética há 32", disse o Ministro.

Prédio sujo

Tomado de indignação pela

(Conclui na 2.ª página)

OUTRA GRANDE EXPLOSÃO

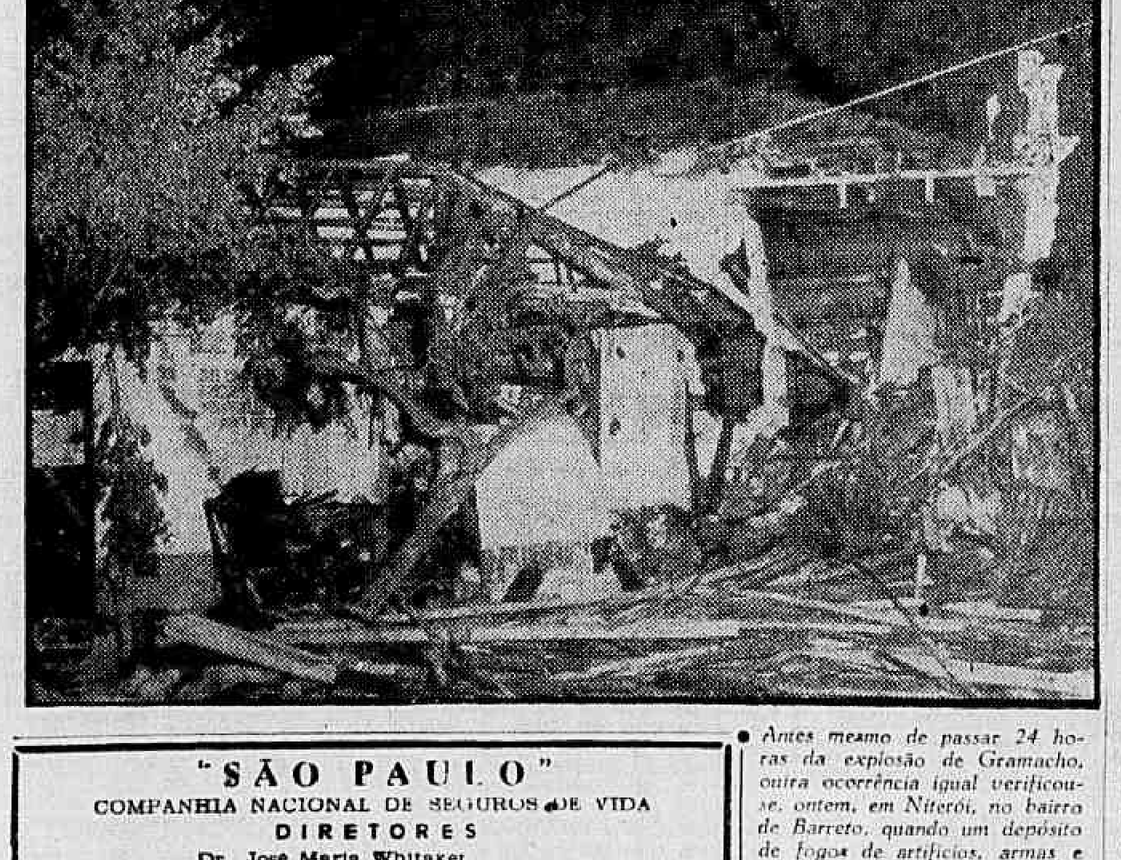

Antes mesmo de passar 24 horas da explosão de Gramacho, outra ocorrência igual verificou-se, ontem, em Niterói, no bairro de Barreto, quando um depósito de fogos de artifícios, armas e munições, foi totalmente destruído causando vítimas e demolindo casas como fixa o flagrante acima. — (Noticiário na 10ª página desta edição)

"SÃO PAULO"
COMPANHIA NACIONAL DE SEGUROS DE VIDA
DIRETORES
Dr. José Maria Whitaker
Dr. Erasmo Teixeira de Assumpção
Dr. José Carlos de Macedo Soares
Sede — Rua 15 de Novembro, 324 — São Paulo
Sucursal no Rio de Janeiro — Av. Rio Branco, 178 — 10.º andar

★ Em declínio o PC francês ★

O comunismo francês entrou novamente em declínio, fato que o teste eleitoral da semana passada, no pleito regional de Ain confirmou plenamente. O partido de Thorès perdeu dez por cento de sua fôrça no departamento e a opinião geral é que êsse é um índice de sua situação em tôda a França. Por outro lado, há um sinal ainda mais expressivo de sua perda de prestígio: o resultado, de um modo genérico desfavorável, que obteve nas eleições sindicais.

A desestalinização não fêz massa na clique dirigente do partido. Thorès não perdeu o contrôle da situação e a reviravolta do Kremlin que se seguiu ao caso húngaro parece ter solidificado a sua liderança. Mas o partido saiu do episódio enfraquecido, perdendo o apoio de intelectuais importantes, como Sartre e Roger Vallant — o que em França conta — e ainda de muitos militantes de seus quadros, como Morgan e Tillon — que parece arrependido — bem como Claude Roy, diretor do importante semanário "Letras Francesas" e Pierre Hervé, que acaba de lançar um livro de combate a seus antigos chefes — "Les Fetiches".

As razões do desprestígio do Partido Comunista em França são muitas, mas todos os observadores parecem concordar em que a primeira delas foi a revolta operária na Hungria e sua brutal repressão pelos russos. Não sòmente entre os intelectuais, a "traição de Budapeste" causou a mais decidida repulsa. Esta se manifestou com mais fôrça exatamente na Confederação Geral do Trabalho (CGT), tradicionalmente enfeudada aos comunistas. Os grupos do partido dentro dos sindicatos ficaram relativamente imunes à dissolução, mas a imensa massa dos operários que votavam nos dirigentes indicados pelo partido, esta começou a faltar-lhe com seu voto.

Há um grande esfôrço, da parte do comando comunista, para reorganizar suas fileiras, sobretudo depois que a nova guinada russa conteve em certos limites a onda anti-Stalin.

Uma das causas do começo de desagregação havia sido a atitude de Maurice Thorès e sua mulher, Janelle Vandermersh, a "Passionaria" francesa, que se recusaram terminantemente a acompanhar o "new look" da condenação ao culto da personalidade, por julgarem que a mudança em Moscou não era definitiva. Salvou-se o velho chefe vermelho, firmando-se por algum tempo na sela, mas os estragos no partido já estavam feitos.

Tais estragos se devem ainda a outros fatores, como a incapacidade dos dirigentes para adaptar a linha do partido à situação atual da França e da Europa. A crise do comando em Moscou deixou-os numa certa perplexidade diante de acontecimentos como a revolta Argélia e a aquiescência dada pelo Govêrno francês à nomeação do ex-general de Hitler, Speidel, para comandar as fôrças da OTAN.

Sòmente há cêrca de um mês vem o órgão do partido tomando uma posição mais agressiva em relação à repressão ao movimento revolucionário na França de ultramar.

Ninguém duvida que os comunistas consigam rearticular as suas fôrças se se agravar a situação interna. Em que medida o conseguirão, isso depende da capacidade das fôrças de esquerda comprometidas na política nacionalista de Guy Mollet para aproveitarem a desorientação do PCF.

Isso não é muito fácil, dado o desgaste natural dos socialistas decorrente de sua presença no Govêrno, mas as derrotas sindicais dos vermelhos parecem indicar que, menos pela habilidade de seus adversários que por sua própria fraqueza, serão êles pouco a pouco afastados dos postos-chaves que tradicionalmente detêm no seio da CGT. (*Paris, março, Via Panair*).

DANTON JOBIM

GOVÊRNO DO CHILE PEDE PODERES ESPECIAIS

Diário Internacional

Carta a um indonésio livre

Prezado senhor Wilopo

Saúdo, na pessoa do Presidente da Assembléia Constituinte, a Indonésia livre. Para os que daqui acompanharam a luta do seu povo contra o colonialismo holandês, até o grito de independência em 1945, e a independência oficialmente reconhecida em 1947, depois de 300 anos de submissão à côrte de Haia — a sua visita ao Brasil é particularmente grata.

Sei que o senhor pertence ao Partido Nacionalista, o agrupamento que liderou a luta contra os holandeses. Sei que o presidente Sukarno, que tem o apoio do seu partido, foi o grande herói da independência, tendo sofrido todos os castigos comuns aos homens do povo que não hesitam em enfrentar os poderosos, na luta pela liberdade.

Mas, permita-me dizer senhor Wilopo, fatos um tanto estranhos têm acontecido na sua jovem nação. Sei que existe o perigo das notícias falsas ou apenas torcidas, e como me apoiei ùnicamente em notícias, para o que disse acima, é bem possível que eu esteja errado.

Felizmente, o senhor veio até nós. Eu pediria, então, que nos contasse aos brasileiros em geral, o que realmente está acontecendo na Indonésia.

✪

O primeiro a explicar, permita-me sugerir senhor Wilopo, é essa coisa de "democracia dirigida", que o presidente Sukarno vem preconizando desde novembro, quando falou na abertura da Assembléia Constituinte. Se não me engano, a idéia de implantar uma "democracia dirigida" na Indonésia começou a fervilhar na cabeça revolucionária do presidente, depois de uma visita aos países da Cortina de Ferro. Não pense, por favor, que vai nisso alguma insinuação, mas apenas o registro da coincidência.

Segundo a nossa concepção, quem dirige uma democracia é o povo. Poderia o senhor nos dizer quem dirigirá a da Indonésia, no caso de aceito o programa de Sukarno? O presidente afirma que a democracia liberal é a livre iniciativa em política, com igual oportunidade para todos, tirando a seguinte conclusão: — "Como no mundo do comércio, a oportunidade igual não é atendida com igual capacidade, resultando na supressão do grupo mais fraco pelo mais forte. Por isto, julgo necessário que o grupo mais fraco seja protegido pelo mais forte, ou em outras palavras, o implemento da democracia pelos grupos mais fortes deve ser limitado. Isto quer dizer que por ora a nossa democracia deve providenciar para que um grupo não deva ser explorado por outro, que a nossa democracia deve ser dirigida".

Como ensaio, a coisa não parece ruim. Mas a experiência nos tem ensinado que um govêrno forte jamais protege os fracos dos fortes, mas reduz todo a fracos, que explora em benefício próprio. O presidente deve ter percebido isto na visita aos países comunistas. E logo depois do importante discurso, procura organizar um govêrno forte, com a participação ostensiva dos comunistas. Explique-nos, senhor Wilopo, se é êsse o comêço da "democracia dirigida".

✪

Há que explicar também outra afirmação do presidente Sukarno, a de que o federalismo já cumpriu a sua missão na Indonésia. Sendo o seu país um aglomerado de três mil ilhas, porque concentrar tudo nas mãos do poder central? Para que a democracia possa ser melhor dirigida?

Agora mesmo estamos sabendo que várias regiões se rebelaram contra o govêrno central, reclamando uma melhor distribuição das rendas, que os homens de Jacarta parecem guardar apenas para si. Que venham as explicações.

Atenciosamente,

NEWTON CARLOS

Navegação no Suez: "pagar primeiro e transitar depois"

PARIS, 4 — (FP) — "A administração egípcia jamais pensou em proibir aos navios britânicos a passagem através do Canal de Suez, mas todo navio desejando transitar deve pagar os direitos de passagem antecipadamente" — declarou o sr. Mahmud Yunis, diretor do organismo egípcio do canal — anunciou o rádio do Cairo.

"As únicas condições que apresentamos — acrescentou — são pagar primeiro, e transitar depois" ....

REUNIÃO DE ASSOCIAÇÃO

LONDRES, 4 (F.P.) — Acredita-se em fonte autorizada que o conselho da Associação dos Usuários do Canal de Suez se reunirá nesta capital, provàvelmente amanhã, para examinar a situação criada pelas medidas do Govêrno egípcio, no que se refere à navegação no Canal e aos problemas conexos.

Dinamarqueses desmentem

COPENHAGUE, 4 (F.P.) — A Associação dos Armadores Dinamarqueses, desmentindo certas informações de fonte estrangeira declara que os armadores dinamarqueses não decidiram boicotar o Canal de Suez.

Há uma semana, a Associação recomendara aos seus membros aguardar que seja tomada uma decisão a respeito da navegação futura no Canal.

"Desde então, — afirma a Associação — a situação não mudou, absolutamente, e nenhuma decisão ainda foi tomada, com relação às instruções a serem dadas aos armadores.

Os navios dinamarqueses fretados por companhias estrangeiras devem se submeter às instruções dessas companhias.

Gronchi pede adiamento

ROMA, 4 (FP) — O sr. Giovanni Gronchi, pela primeira vez depois de ter sido eleito Presidente da República, fêz uso do direito que lhe confere a Constituição italiana de enviar uma mensagem ao Parlamento.

Pede o presidente Gronchi, nessa mensagem, o adiamento da reunião comum que a Câmara e o Senado deveriam realizar hoje para a substituição de dois juízes da Alta Côrte para a região siciliana.

Foi submetida ao exame de comissões parlamentares a questão dos respectivos papéis da Alta Côrte siciliana e da Côrte Constitucional, objeto de vivas discussões nos círculos jurídicos e políticos.

Pediu o sr. Gronchi, em conseqüência, o adiamento da eleição dos juízes e os presidentes das duas Assembléias atenderam a êsse pedido.

Vários partidos políticos favoráveis à solicitação

SANTIAGO, 4 — (FP) — As diretorias dos Partidos Liberal, Conservador Unido, Agrário, Laborista e Nacional, concordaram em votar favoràvelmente as faculdades extraordinárias pedidas pelo Govêrno ao Congresso.

A Diretoria do Partido Radical, concordou por unanimidade em instruir seus parlamentares para votarem contra a medida. A mensagem do Executivo pedindo aquelas faculdades já está no Parlamento.

APÊLO DO CARDEAL

O Cardeal Primaz José Maria Caro fêz um fervente apêlo à população, pedindo-lhe para conservar a calma, e ao mesmo tempo lamentando os acontecimentos ocorridos, especialmente em um país como o Chile, respeitoso da Constituição e das leis.

Prisões por desacato

SANTIAGO, 4 (FP) — O Chefe da Zona Militar comunicou ao Ministério da Defesa que haviam sido detidas novecentas pessoas por desacato à autoridade militar no transcurso dos incidentes de ontem.

Essas pessoas serão postas, hoje à disposição da justiça.

Causas econômicas

SANTIAGO DO CHILE, 4 (De Alberto Schazin, da UP) — O Govêrno e a Oposição coincidem em sua crença de que os agudos problemas econômicos nacionais são a causa fundamental da mais violenta luta da história de anos recentes da Democracia chilena.

O presidente Carlos Ibanez del Campo compreende isso, e seu nôvo Embaixador em Washington conferenciou com o Secretário de Estado norte-americano, John Foster Dulles, poucas horas depois de disparados os primeiros tiros, para solicitar que se apresse a ajuda financeira ao Chile, em vista de que a política de austeridade está tendo efeitos políticos. Pelo menos, isto é o que disseram altas fontes responsáveis.

Inflações em espiral

Uma das mais daninhas inflações em espiral veio devorando, durante anos, as fontes vitais da economia chilena, até que, só no ano de 1955, o custo da vida aumentou em 80 por cento. A campanha de austeridade reduziu êsse aumento para 40 por cento, no ano passado, porém à expensas de fortes reduções do poder aquisitivo, fruto àquelas da política de rebaixar os aumentos de salários concedidos por leis em vigência.

As notícias do estrangeiro, trouxeram mais presságios para o Govêrno, e os homens de negócios do Chile. Desde princípios do ano, o preço do cobre no mercado mundial baixou três centavos de dólar por libra. O cobre não só dá ao erário público 60 por cento do total de divisas estrangeiras e dólares, como também financia uma parte apreciável do orçamento, mediante impostos à exportação e produção. Assim, o impacto da declinação dos preços é muito grande.

Plano de austeridade

A desocupação também aumentou por causa de outra fase do plano de austeridade, isto é, pela restrição do crédito ao comércio e à indústria. A liberação do comércio com o exterior e a liberalização do sistema cambial tiveram o efeito de aumentar também o custo da vida. Isto se deve a que se importam muitos artigos de primeira necessidade, como carne, açúcar, chá, cacau, algodão etc., ao passo que a produção de carne, trigo etc., é deficitária. Anteriormente, um tipo oficial de câmbio, especialmente baixo, operava a modo de subsídio indireto a tais produtos.

Os altos preços dessas necessidades da vida criaram grande descontentamento nos sindicatos, que protestavam porque os preços subiam com maior rapidez que os salários.

Males econômicos

A sincera tentativa do presidente Ibanez, de resolver os males econômicos com o pedido de uma austeridade e sacrifícios nacionais, deu aos comunistas um alvo natural. Oficialmente, êse partido está proscrito. Porém tem dirigentes capazes, hàbilmente colocados na vida política e econômica do país e em sua imprensa, além de sua poderosa influência e até contrôle dos sindicatos operários.

O poderoso partido de oposição, Radical, também concentrou seu fogo sôbre o plano de austeridade de Ibanez e as restrições econômicas, propostas pela missão financeira norte-americana, Klei-Saks, o que ajudou, sem dúvida alguma, os radicais a conquistar tantas cadeiras parlamentares, nas eleições de março último.

Parlamento britânico lamenta suicídio do embaixador Norman

OTTAWA, 4 — (UP) — Manfestações de ira, surprêsa e pesar ocorreram hoje no Parlamento, por motivo do suicídio do Embaixador do Canadá no Cairo, sr. Egerton Herbert Norman.

Alistair Stewart, socialista e principal porta-voz do Partido da Federação das Cooperativas, classificou a morte de Norman de "assassinato pela calúnia". Referia-se Stewart às recentes acusações de uma Subcomissão do Senado americano de que Norman era comunista

"PUNHAL NAS COSTAS"

"Norman morreu como se alguém lhe tivesse cravado um punhal nas costas", disse Stewart. Também manifestaram sua surprêsa e pesar o Primeiro Ministro, Louis St Laurent; o Ministro do Exterior, Lester B. Pearson; o dirigente da oposição, John Diefenbakur e o porta-voz do Partido do Crédito Social, E. G. Hansel.

O Primeiro Ministro St. Laurent falou brevemente, depois dos outros oradores. Agradeceu-lhes "em nome de todos os funcionários civis do Canadá"... O reconhecimento dos bons serviços daqueles que dedicam sua vida aos assuntos públicos de nossos cidadãos".

Calúnias americanas

As "calúnias e insinuações" americanas a respeito de Norman provocaram a mais enérgica nota oficial de protesto enviada pelo govêrno de Ottawa ao de Washington, há menos de três semanas. O Ministro do Exterior deu alguns detalhes sôbre o tom enérgico da nota ao falar no Parlamento a 15 de março. Afirmou Pearson que leu os arquivos oficiais das reuniões da Subcomissão do Senado americano. Criticou então o fato de que alguns pormenores desses arquivos houvessem sido "filtrados" aos jornalistas de Washington e não ao govêrno canadense Salientou igualmente que êsses dados foram "errônea e desgraçadamente" tratados pela imprensa e pelo rádio como "provas".

GREPACO INDUSTRIA MANUFATORA DE PAPÉIS S/A

ASSEMBLÉIA GERAL ORDINARIA

EDITAL DE CONVOCAÇÃO

Na forma do artigo 98, do Decreto-Lei n.° 2.627, de 26 de setembro de 1940, ficam os senhores Acionistas convocados para se reunirem em Assembléia Geral Ordinária no dia 16 de abril de 1957, às 15 horas, na sede social, na Rua do Ouvidor, 104, 3.° pavimento, a fim de deliberarem sôbre a seguinte Ordem do Dia:

I) Relatório da Diretoria, Balanço Geral, Demonstração de Lucros e Perdas, Parecer do Conselho Fiscal e demais documentos relativos ao exercício de 1956.

II) Eleição dos Membros Efetivos e Suplentes do Conselho Fiscal para o ano corrente, com fixação dos respectivos vencimentos.

III) Assuntos Gerais de interêsse da Sociedade.

Rio de Janeiro, 2 de abril de 1957.

LUIZ CHALOUB — Diretor-Presidente.

Grã-Bretanha quer abolir o serviço militar obrigatório

LONDRES, 4 — (FP) — O Govêrno britânico propõe-se abolir o serviço militar obrigatório no fim de 1960, declara o "Livro Branco sôbre a Defesa" publicado hoje.

Os planos do Govêrno em matéria de defesa baseiam-se nessa hipótese.

DESPESAS MILITARES

O orçamento militar para o ano de 1957/58 prevê despesas da ordem de 1 bilhão e 483 milhões de libras, mas graças ao auxílio norte-americano e à contribuição financeira que a Alemanha se comprometeu a pagar à Grã-Bretanha, o custo líquido da defesa para a Tesouraria britânica não chegará senão a 1 bilhão e 420 milhões de libras.

Em 1956/57 as despesas atingiram a 1 bilhão e 600 milhões de libras. Portanto, uma diminuição de mais de 100 milhões de libras está prevista para o ano próximo. O "Livro Branco" precisa que se não tivessem sido realizadas economias, o total teria se elevado a 1 bilhão e 700 milhões de libras.

Especificações das economias

O "Livro Branco" especifica que as economias puderam ser feitas principalmente:

1.°) reduzindo substancialmente os efetivos das fôrças armadas;

2.°) reduzindo as encomendas de material e as compras de provisões;

3.°) Fazendo cortes no programa de pesquisas.

Novo programa

Em seguida o "Livro Branco" expõe um novo programa militar quinquenal que leva em conta os fatores seguintes, que devem mais impedir a guerra do que se preparar para ela:

— a única proteção existente atualmente contra uma agressão nuclear é a ameaça de medidas de represálias;

— atualmente é impossível proteger adequadamente a população contra os efeitos de um ataque nuclear;

— em face do advento dos engenhos de destruição em massa, nenhum país pode se proteger retirando-se para o isolamento e a defesa da Grã-Bretanha sòmente é possível no quadro da defesa coletiva do mundo livre.

Por isso as fôrças armadas britânicas deverão estar em condições: 1.°) — de colaborar com as dos aliados para desencorajar e repelir a agressão, e 2.°) — de defender as colônias e protetorados britânicos contra ataques locais e de tomar parte em operações limitadas no caso de crise no estrangeiro.

Plano quinquenal

O plano quinquenal prevê, pois, que:

1.° — os efetivos das fôrças armadas serão reduzidos progressivamente para atingir apenas a 375.000 homens, todos soldados de profissão, no fim de 1962. Mais tarde serão mantidos nesses índices;

2.°) — o número de conscritos será diminuído de conformidade com os planos que brevemente serão tornados públicos.

3.°) — finalmente, as fôrças britânicas serão evacuadas da Líbia e da Coréia;

4.°) — a respeito do Oriente Médio, o "Livro Branco" insiste no papel de Chipre. No caso de crise, as fôrças britânicas na região do Oriente Médio serão disponíveis no quadro do Pacto de Bagdá. Essas fôrças consistirão de esquadrilhas de bombardeio dispondo de bases em Chipre e capazes de transportar armas nucleares;

5.°) — será dada prioridade aos trabalhos sôbre engenhos nucleares. Uma bomba de uma potência de um megatone será brevemente experimentada nas Ilhas Christmas;

6.°) — as pesquisas para a construção dos novos bombardeiros e caças supersônicos serão interrompidas. Uma estreita colaboração com os Estados Unidos no domínio das pesquisas será mantido, principalmente no que concerne aos engenhos teleguiados. Estes substituirão, afinal de contas, a aviação de caça;

7.°) — a Grã-Bretanha manterá unidades das três armas no Médio e no Extremo Oriente, porém as guarnições serão reduzidas ao máximo. Uma "reserva central" será constituída na Grã-Bretanha e dotada de aviões de transporte que a tornarão muito móvel;

8.°) — os efetivos das fôrças armadas britânicas na Alemanha, que se elevam a 77.000 homens, passarão a 64.000 homens nos próximos 12 meses. Novas reduções, depois de consultas com os governos aliados, no outono próximo, serão feitas posteriormente. Essas fôrças britânicas serão equipadas com foguetes atômicos de artilharia.

Federação Nacional dos Trabalhadores em Transportes Marítimos e Fluviais

EDITAL

Convocação para a 1a. Reunião Eleitoral

A Diretoria da Federação Nacional dos Trabalhadores em Transportes Marítimos e Fluviais, de acôrdo com as Portarias n. 11 de 11 de fevereiro de 1954, e Portaria 101 de 16 de outubro de 1956, e para cumprimento do art. 538 letras a e c da lei n. 2.693 de 23 de dezembro de 1955, que alterou a Consolidação das Leis do Trabalho, que regula as eleições sindicais, convoca os senhores Delegados Representantes, em gôzo dos seus direitos sindicais para a 1.ª REUNIÃO ELEITORAL que se realizar-se-á no dia 8 de abril de 1957, às 18 horas para verificação de poderes, caso não haja número legal, será então realizada outra no dia imediato, às mesmas horas com qualquer número.

Rio de Janeiro, 2 de abril de 1957

MAMEDE CAETANO TEIXEIRA
Presidente

JOSE' DE SOUZA
Secretário

INDIO VILLAS BOAS
Tesoureiro

DOENÇAS DA PELE

Sífilis, Câncer, Eczemas, Verrugas, Espinhas, Queda do Cabelo, Furúnculos, etc

Dr. Agostinho da Cunha

Assembléia, 73 . Tel. 42-1156 e 45-1318. Das 16 às 19 horas

A ALCANTARA MACHADO PUBLICIDADE LTDA. comunica a seus clientes e amigos a instalação de sua filial do Rio de Janeiro, à rua Alvaro Alvim, 21 - 5.° andar - conjunto 507 - Telefone (provisório): 52 - 6270

SINDICATO DA INDÚSTRIA DE CALÇADOS DO RIO DE JANEIRO

Assembléia Geral Extraordinária

Pelo presente edital são convidados os srs. associados com direito a voto a comparecerem à reunião extraordinária da Assembléia Geral, que se realizará na sede social, na Rua Alvaro Alvim, 31, 14.° andar, no dia 24 do corrente, às 13 horas, em primeira convocação, e, na falta de "quorum", às 15 horas dêsse mesmo dia, com qualquer número, em segunda e última convocação, para, em obediência à resolução da última sessão da Assembléia Geral, tratar da seguinte Ordem do Dia:

a) Deliberar sôbre o pedido a ser dirigido ao sr. Ministro do Trabalho, Indústria e Comércio, no sentido de serem reduzidos os dias de trabalho na indústria de calçados, em face da atual crise;

b) Interêsses gerais. — Rio de Janeiro, 5 de abril de 1957. JAYME ABRUNHOSA, Presidente em exercício.

FLAVIO CAMARGO
Secretário-Geral

ALTA FIDELIDADE

(SOM ESTEREOFONIC)

Vendo por motivo de viagem uma eletrola de alta-fidelidade (HI-FI) som estereofônic), com sonofletor e movel em pau marfim, ótimo acabamento. Preço de custo Cr$ 60.000,00 e vendo por Cr$ 40.000,00. Ver e tratar na Rua Gustavo Sampaio, 598, apto. 903, Leme — à noite.

FIQUE RICO EM 57!!

VENDENDO jóias de fantasia, blusas, soutiens etc. nas horas vagas. Se V. S. dispõe de 500 cruzeiros e quer ganhar 2 — 3 — 4 mil cruzeiros por mês, venha conhecer o nosso sistema. Não compre êsses artigos sem consultar nossos preços e condições. O maior mostruário do Rio. Damos estojo grátis. Enviamos pelo Reembôlso, Comece hoje, e fique rico em 57. BLUEMOON IMPORT LTDA. — Rua do Ouvidor n. 107 — 1.° e 2.° andares — Telefone 23-2508.

CONCLUSÕES DA 1.ª PÁGINA

Petição . . .

ESTRANHA RAPIDEZ

A petição do major — que chega até a instruir o Chefe de Polícia quanto à indicação dos psiquiatras e participação do Promotor Público — está datada de 1.° de abril, mas só foi protocolada no dia 2 (GGP 2.385), recebendo o despacho do gal. Batista Teixeira, com o grifo vermelho de urgente para o IML no mesmo dia. O parecer dos legistas recebeu a data de 3 de abril, a mesma do ofício 1.733-S.A do Diretor do Instituto Médico Legal que encaminhou o laudo ao DFSP. Ainda no dia 3 o Chefe do Gabinete do gal. Batista Teixeira mandou dar ciência ao Distrito, e na noite do mesmíssimo dia o delegado Bastos Ribeiro recebeu o processo em causa.

ACAREAÇÃO AMANHÃ

Entre a alternativa de aguardar mais um pouco ou realizar logo, pùblicamente (sem a presença da viúva) a acareação, o delegado Bastos Ribeiro optou pela última, tendo marcado a diligência para amanhã, às 8 horas, na própria Delegacia. Adotará o sr. Bastos Ribeiro o seguinte roteiro: no Distrito serão acareados o major, a espôsa dêste e as empregadas com a presença da imprensa. Anotadas as contradições os acareandos, um a um, serão levados à residência de d. Nina e ali nova acareação terá lugar, até que tôdas as divergências sejam esclarecidas.

PETIÇÃO DO MAJOR

E' a seguinte a petição do major encaminhada ao Chefe de Polícia:

"Exmo. sr. general de Brigada Felisberto Batista Teixeira — MD Chefe de Polícia do Distrito Federal

Major Fernando Ryff Correia Lima, brasileiro, casado, Oficial do Exército Nacional, residente e domiciliado nesta cidade, à Av. Heitor Beltrão n. 114, nos autos do inquérito em curso pelo 15.° Distrito Policial, para apurar a causa da morte de seu pranteado pai, general Augusto Frederico de Araujo Correia Lima, pede vênia para expor e afinal requerer a Vossa Excelência, o seguinte:

1 — que a mãe do Requerente, d. Nina Ryff Correia Lima, que com o mesmo reside, está convidada a comparecer ao 15.° Distrito Policial no dia 3 do corrente, para o efeito de acareações necessárias à melhor instrução dos processo, devendo a audiência fazer-se *pùblicamente;*

2 — Acontece, porém, que a mãe do Requerente, abalada fortemente desde o primeiro momento pelo tremendo choque emocional produzido pela perda brutal do marido, companheiro e amigo inseparável de 36 anos, foi naturalmente presa de séria crise nervosa, que vem progredindo dia a dia, à proporção que se efetivam os atos do inquérito a que se tem de submeter e correm os boatos alaramantes, veiculados pelo impiedoso sensacionalismo de certa imprensa, os quais, apesar de todo o cuidado dos parentes, que a cercam e lhe dispensam todo o apoio e carinho, chegam de certo modo ao seu conhecimento. E a tal ponto vem aumentando êste estado doentio da mãe do Requerente, que o seu médico assistente, doutor Adriano Nogueira Mayon, que também subscreve a presente, teme que a mesma não possa resistir à emoção da diligência anunciada, que é de *caráter público* (e à qual necessàriamente estarão presentes os repórteres e fotógrafos de jornais) vindo a entrar em colapso, como acredita que possa acontecer a qualquer momento.

3 — Nessas condições, atendendo, aliás, a conselho do mencionado médico assistente de sua mãe, vem requerer a V. Exa. se digne de nomear dois médicos psiquiatras do Instituto Médico Legal para examiná-la e observá-la, transferida a diligência anunciada para quando ela se encontre suficientemente refeita, ou determine que a diligência se realize em caráter *não público*, com a presença apenas das autoridades policiais e do sr. dr. Promotor Público designado, a quem o dr. delegado mandará oficiar comunicando dia e hora e convidando para tomar parte na mesma.

Nestes Têrmos — Pede deferimento — Rio de Janeiro, 1.° de abril de 1957 — as.) — Fernando Ryff Correia Lima."

Despacho do Chefe de Polícia: "Ao Instituto Médico Legal para providenciar com urgência" (grifado em vermelho) 2/4/57".

"Instituto Médico Legal — Seção de Clínica Médico-Legal

CONSULTA MÉDICO-LEGAL

Êste é o laudo médico:

"Cumprindo determinação do sr. Diretor do Instituto Médico Legal, os peritos abaixo assinados compareceram à Rua Morales de Los Rios 22, nesta capital, a fim de procederem a exame médico na pessoa da senhora Nina Ryff Correia Lima, de modo a poderem emitir o seu parecer sôbre o requerimento constante dêste, do sr. major Fernando Ryff Correia Lima, competentemente despachado pelo Exmo. Sr. Chefe de Polícia. — Do exame realizado concluíram os peritos que a referida senhora se encontra em estado de distimia depressiva de natureza provàvelmente reativa, o que contraindica, no momento, o seu comparecimento a qualquer local onde seja obrigada a contato com o público, e até mesmo, justifica a conveniência de não a submeter imediatamente a um ato como o de uma acareação policial, que, por sua própria essência, exige condições de resistência emocional que não são aquelas sob as quais se acha, atualmente, a paciente. Rio de Janeiro, 3 de abril de 1957 as.) dr. Cláudio de Araujo Lima, dr. Napoleão Torres Messias."

HERDEIRA ÚNICA

Os advogados da família Correia Lima entraram ontem na 3.ª Vara de Órfãos e Sucessões com procuração do major Fernando e sua irmã Eloisa (atualmente nos EE.UU.), notificando sua desistência na herança do general, avaliada em 700 mil cruzeiros. Desistindo em favor do monte, êste se conservará como patrimônio do casal, e conseqüentemente da viúva Nina.

UDN vota . . .

ção do senador pela Bahia poderá significar o desligamento do seu jornal de compromissos com a política udenista.

O apêlo de São Paulo

O sr. Rui Santos esclareceu ontem não ter transmitido novo apêlo do sr. Herbert Levi ao senador Juraci, mas confirmou ter conversado com o representante paulista em tôrno do assunto.

O sr. Levi disse-nos que, na referida conversa, renovara realmente seu apêlo.

Interpelado sôbre se não haveria modificação na posição da seção de São Paulo, o sr. Herbert Levi respondeu que não lhe cabia mais fazer declarações a respeito, de vez que os convencionais paulistas estavam chegando ao Rio.

Cariocas contra Juraci

Em fontes udenistas assegurava-se que sem ir ao veto, os representantes de São Paulo votarão contra a candidatura Juraci, bem como aceitarão qualquer outro candidato que surja, dentro da linha oposicionista.

Os seis delegados do Distrito Federal pretendem também agitar a convenção para impedir a eleição do coronel Juraci. De outras seções deverão surgir restrições à candidatura baiana.

Nomes prováveis

No caso de retirada da candidatura do sr. Juraci, os nomes prováveis para a presidência continuam a ser os dos srs. Milton Campos (para a reeleição), João Agripino e João Vilasboas.

B. Pinto . . .

tem ali e que o inquérito fatalmente as revelará.

O líder da Maioria, sr. Gama Filho, imediatamente foi à tribuna para declarar que o sr. Negrão de Lima determinaria a abertura do inquérito. Contudo, pedia ao sr. Wilson Leite Passos para não adiantar nenhum juízo sôbre as pessoas envolvidas nos fatos, até que as investigações estejam concluídas.

PESSOAS AMIGAS

O sr. Wilson Leite Passos disse, a princípio, que se encontrava constrangido ante sua obrigação, como representante do povo, de fazer as denúncias.

Isto porque, frequentador do Teatro Municipal há 13 anos, tem amigos seus envolvidos nos fatos, o que lamenta profundamente.

AS DENÚNCIAS

O vereador exibiu vários recibos. Disse que a modalidade empregada pela Administração do Teatro para desviar as verbas, ali, é a falsa prestação de serviços. Assim, um dos recibos exibidos declara terem sido pagos 26 mil cruzeiros para a revisão dos 18 relógios do Teatro, quando o Teatro Municipal tem, apenas, 4 relógios. Mesmo assim, a revisão dos relógios não foi feita.

A firma que recebeu o dinheiro não existe, de acôrdo com informação do Ministério do Trabalho.

REVISÃO ELÉTRICA

Outro recibo, de Cr$ 94.700,00, refere-se à revisão da aparelhagem elétrica do estabelecimento. O trabalho também não foi feito, conforme constatou o sr. Wilson Leite Passos.

Aliás, nesse caso, a firma que recebeu o dinheiro encarrega-se do comércio de importação e exportação e não de consertos em aparelhos elétricos.

O TERCEIRO

O terceiro recibo exibido (todos êles em fotocópia) foi o da maior importância. Refere-se ao pagamento de Cr$ 428.175,00 à firma A.N. Haber, para consêrto das marquizes.

Trata-se de um alemão, estabelecido nesta cidade, com o comércio de venda de selos para coleções filatélicas. O recibo alude à prestação de trabalhos referentes ao consêrto das marquizes. O vereador informou que tais marquizes não são consertadas há 20 anos.

OS RESPONSÁVEIS

Esclareceu o sr. Wilson Leite Passos que o Teatro Municipal é administrado por uma Comissão Artística. Seus diretores têm responsabilidades definidas. A gestão administrativa do Teatro, porém, é que é responsável pelos pagamentos a que se referiu, está a cargo do sr. Barreto Pinto.

Louvor . . .

bretudo pelo interêsse dos temas escolhidos" — diz a carta. E mais adiante:

"Os grandes especialistas da imprensa, senhores Jacques Kayser, Roland Mannevy, presidente Edouard Bonnefous, o presidente Eduardo Santos e tantos outros disseram-vos quanto lhes haviam despertado interêsse as vossas exposições. Permiti-me acrescentar, na minha qualidade de secretário-geral e organizador do Instituto de Altos Estados da América Latina conseqüentemente preocupado com as questões gerais da formação dos universitários, que as vossas conferências demonstraram o interêsse apresentado pelo ensino universitário do jornalismo concebido não sòmente como uma filosofia, mas igualmente como profunda reflexão sôbre o papel do que se denomina "o quarto poder do Estado"

Shepilov . . .

maneira pouco reverente com que os ocidentais tratam a delicada arte do canto disse o Primeiro Vice-Primeiro Ministro que "A Metropolitan Opera House de New York é um edifício velho, sujo e mal conservado e as companhias de ópera americanas vivem falidas e são sustentadas pelos artistas recebidos da Itália, Alemanha e França".

Realismo

Para finalizar Shepilov declarou que o tema principal de nossa arte deve ser a vida e a luta do povo soviético que cria uma vida nova, o "romantismo" da luta pela libertação dos povos do mundo capitalista e colonialista". Acrescentou o ex-ministro do Exterior (antes da rebelião húngara) que "o compositor que despresa o realismo soviético se destaca inevitàvelmente da realidade e de seu tempo, e das aspirações do povo".

Novo 'Premier' do Irã promete respeitar os compromissos

TEERÃ, 4 (De Joseph Mazandi, da UP) — O ex-Ministro da Côrte e Chanceler da Universidade de Teerã, Manouchehr Eghbal, tomou posse hoje da chefia do Govêrno do Irã e imediatamente prometeu sua lealdade ao Pacto de Bagdá e ao mundo ocidental.

Numa entrevista que se seguiu à apresentação de seu gabinete ao Xá, disse Eghbal à UP: "Nossas amizades e alianças permanecerão tão firmes como antes, e respeitaremos todos os nossos compromissos".

"PREMIER" JOVEM

Eghbal, que aos 48 anos de idade é o mais jovem Primeiro Ministro na história do Irã, sucedeu a Hussein Alá na crise provocada pelo assassinato de três membros americanos na Missão do Ponto IV.

Uma notícia não confirmada, procedente de Zahedan, Q.G. das fôrças que procuram os assassinos, diz que um dos cabeças do bando de fugitivos de Dad Shah foi capturado ontem à noite por um grupo de árabes leais da tribo do Beluquistão.

Programa de trabalho

Entre outras coisas, disse o Primeiro Ministro:

"Decididamente, estimularemos e garantiremos a inversão de capital estrangeiro no Irã. O programa de trabalho, trabalho e mais trabalho, que é o que aspiram todos os iranianos. Êste não vai ser um govêrno de palavras. Será um govêrno de fatos".

Última reunião

TEERÃ, 4 (F.P.) — O Gabinete do sr. Hussein Alá realizou ontem sua última reunião, tendo o Xá aceito a demissão do Presidente do Conselho.

Logo após, o dr. Manoutcher Eghbal, Ministro da Côrte, e Reitor da Universidade de Teerã, recebia o decreto imperial, que o encarregava de constituir o novo Govêrno.

O sr. Hussein Alá fôra levado à Presidência do Conselho a 6 de abril de 1955, sucedendo ao general Fazlollah aZhedi.

Conclusões da 12.ª página

Na terra . . .

quase segura de que seu povo não deseja tal coisa, já que hoje possue personalidade política. Ademais, o povo se tem mostrado satisfeito com a atual situação, que lhe garante tôdas as vantagens dos Estados norte-americanos sem ferir a sua soberania.

A' indagação sôbre a possível existência de correntes oposicionistas à situação atual, como à sua evolução para um vínculo ainda mais estreito com os EE. UU., disse d. Felisa que, em Pôrto Rico a, oposição é muito pequena incapaz de movimentos mais fortes e entusiasmadores.

Favelas de lá (como cá)

Das medidas que, como prefeita, vem adotando em San Juan, ressaltou d. Felisa o trabalho que vem desenvolvendo para solucionar o mal das favelas, tão grave lá como aqui.

Para esta solução disse d. Felisa contar, em grande parte, com a ajuda financeira dos Estados Unidos. A solução consiste, essencialmente no seguinte: por um lado são feitas cooperativas em que o futuro proprietário colabora de acôrdo com o que lhe é possível, na construção da casa; por outro lado, o Govêrno promove a construção de conjuntos residenciais, em que residem os operários mais pobres e são cobrados aluguéis conforme o salário do morador. Dêstes conjuntos, o desempregado paga apenas 200 cruzeiros (3 dólares), e aquêle cujo ordenado já ultrapassou os 200 dólares é obrigado a se mudar.

Outro dos graves problemas que d. Felisa diz haver encontrado ao assumir, há 11 anos, a Prefeitura, é o da limpeza da cidade. Hoje, conta ela, ainda está empenhada nessa limpeza, porém já com muitos resultados positivos a creditar. Êsses resultados ela os atribui, sobretudo a uma campanha de educação popular que promoveu em San Juan por longo tempo.

Duas visitas

Depois de focalizar êsses e alguns outros aspectos de sua cidade e de seu país para os jornalistas cariocas, d. Felisa pôs-se a cumprir um programa de visitas que se iniciou por um encontro com o prefeito Negrão de Lima no Palácio Guanabara. Nessa ocasião, aliás, o prefeito comunicou à visitante que, em sua homenagem, uma escola da Prefeitura (ladeira Coelho Cintra, no Leme) será chamada "Escola Pôrto Rico".

Mais tarde, em companhia do embaixador Ellis Briggs, dos EE. UU., d. Felisa visitou a Câmara dos Vereadores, sendo recebida com as honras devidas a uma autoridade estrangeira.

Servidores . . .

cionários Civis do Brasil, União Nacional dos Servidores Públicos, União dos Operários Municipais, União Piquetense dos Servidores Públicos e União dos Previdenciários do Distrito Federal.

ALKMIM ANTECIPA O QUE VAI DIZER NA CÂMARA

Comércio exterior deu saldo de 16 milhões de dólares

O sr. José Maria de Alymim compareceu ontem à reunião da bancada do PSD para expor aos seus correligionários as linhas mestras da exposição que fará na Câmara, aonde comparecerá segunda-feira próxima, às 15 horas, para responder a críticas levantadas pelo líder da UDN.

O Ministro da Fazenda ouviu numerosas sugestões, tendo sido inclusive convidado pelo sr. Horácio Lafer a dividir sua exposição em duas partes, separando a política cambial e a parte de relações econômicas externas da parte de finanças internas.

NÔVAS MEDIDAS

Nova reunião do Ministro com a bancada se realizará, hoje, para o ajustamento final do sr. Alkmim com a bancada do PSD para o discurso no correr do qual o titular da Fazenda deverá fazer revelações sôbre medidas que o Govêrno pretende adotar no campo econômico-financeiro.

Melhoramos

No encontro de ontem com a bancada, o sr. José Maria de Alkmim declarou que há pouco mais de um ano a situação financeira do país era de insolvência, o que hoje não acontece. Assim é que, atualmente, não temos em atraso nenhum compromisso com qualquer país ou moeda, situação de que não desfrutemos há mais de 50 anos. Temos um saldo que oscila entre 16 e 18 milhões de dólares em nosso comércio com o exterior.

"Deficits" orçamentários

Disse ainda o Ministro da Fazenda que, em sua exposição de segunda-feira próxima, na Câmara, ressaltará a contribuição desfavorável trazida à política financeira pelos deficits orçamentários que se vêm acumulando há vários anos. Focalizará, igualmente, defeitos de elaboração orçamentária cujas destinações são feitas inadequadamente, demonstrando falta de entrosamento entre a elaboração e as necessidades reais do país. Também a execução do orçamento será objeto de apreciação por parte do ministro, bem como a situação do comércio exterior.

TAPETES PERSAS — Vendo belíssimos tapetes persas, vindo agora do Oriente, com comprovantes procedência. Desenhos lindos. Tratar: Rua República do Peru, 136 — apto. 1.201 — Copacabana.

Bondes: o aumento não é já

O desmentido de que o aumento das passagens dos bondes para dois cruzeiros seria imediatamente concedido a fim de evitar a greve dos trabalhadores da Light, marcada para o dia 10, foi tornado público ontem pelo prefeito Negrão de Lima, em declarações em que acrescentou que tal aumento, só poderá ser concedido após estudos da comissão de peritos encarregada de estudar o assunto.

Em sessão plenária, marcada para às 15 horas de 2a.-feira, na sede do Departamento de Concessões, os membros da Comissão de Revisão das Tarifas de Bondes deverão aprovar as conclusões a que chegou a subcomissão de contadores, ontem sôbre a maneira porque deverão ser examinadas as escritas das emprêsas do grupo Light.

Irão aos livros

Uma vez aprovado êsse roteiro de trabalho, será expedido ofício às três companhias de carris interessadas no assunto, solicitando-lhes acesso aos seus respectivos livros, como é facultado pelos contratos em vigor.

IAPETC EM S. PAULO

O decreto criando o quadro de pessoal do Hospital do IAPETC, em São Paulo foi assinado ontem, pelo presidente Juscelino Kubitschek, em solenidade no Palácio do Catete, a que estiveram presentes o Presidente do IAPETC, sr. Arlindo Maciel, e a deputada Ivete Vargas. O decreto possibilitará o funcionamento do hospital

Cruzada para café: produzir melhor e ampliar mercados

Quando nos detemos no exame da situação cafeeira internacional, não podemos deixar de nos preocupar com a posição do Brasil. Efetivamente, longe vão os tempos em que comandavamos, de forma absoluta, o mercado do café. Hoje a situação modificou-se radicalmente, num sentido pouco favorável ao nosso país. Continuamos sendo, é certo, grandes vendedores de café mas em têrmos competitivos, numa luta para a qual não estamos preparados, em virtude da má qualidade do nosso produto.

Para compreender que não há o menor exagêro nestas afirmações basta considerar os dados estatísticos. Para provar que não somos mais o exportador dominante aí estão os números relacionados ao abastecimento do mercado norte-americano. Ao passo que, em 1956, o Brasil vendeu, nos Estados Unidos, 16.900.000 sacas, os demais concorrentes colocaram 19.600.000. E não importa que o número dos concorrentes seja elevado, pois o que cabe ter presente é que, há bem poucos anos, sòzinho o Brasil vendia muito mais do que todos êles reunidos.

ESTÃO AMPLIANDO

Fica, portanto, evidenciado que os demais produtores estão ampliando suas vendas nos Estados Unidos, num ritmo mais elevado que o Brasil, o que representa, sem dúvida, grave ameaça à nossa posição.

Para onde vão

Outro ponto que devemos apreciar como se impõe é o do destino dos cafés exportados. No ano de 1955 as produtores de finos ou sejam a Colômbia e os países da America Central produziram..... 12.555.000 sacas, das quais 9.455.000 ou sejam 90% foram vendidas aos Estados Unidos. Tal fato encontra sua explicação na qualidade dos cafés dos concorrentes, todos êles de boa bebida, os "milds" preferidos pelos consumidôres, que por êles não se importam de pagar preços mais elevados. Justamente a falta dêsses cafés finos é que vem comprometendo a nossa posição no mercado cafeeiro norte-americano. Por não ter o que vender, no setor da qualidade, o nosso país que, em 1933, abastecia cêrca de 70% do consumo norte-americano, hoje cobre apenas 55%.

Concorrentes

Mas, não se pense que a perda de posição do café brasileiro se verifique unicamente em relação aos finos da América Central. A crise é mais grave ainda, pois, também a África está ameaçando as vendas brasileiras até mesmo nos Estados Unidos. Já não constitui segrêdo para ninguém que o continente negro vem desenvolvendo de forma rápida sua produção cafeeira. De 1.271.000 sacas em 1932 a Africa pulou para 8.586.000 em 1955. Essa produção é vendida não somente aos países da Europa, às metrópoles das regiões produtoras, mas também aos Estados Unidos, onde os cafés africanos vão conquistando seu lugar à custa, sem duvida, do artigo brasileiro. Pràticamente, sem colocação em 1948, o café africano aparece, em 1956, com uma venda de 2.700.000 sacas ou sejam 12% do consumo norte-americano. E, embora nêste caso, não se possa atribuir exclusivamente à qualidade o êxito alcançado, é bom não esquecer que a apresentação cuidada dos cafés africanos tem contribuido para abrir-lhe as portas do primeiro mercado consumidor do mundo.

Política ajustada

Ante a eloquência dêstes números quem poderá duvidar do acêrto da campanha dos cafés finos? Quem irá discutir a necessidade de aprimorarmos a nossa cafeicultura, de sorte a obtermos produto com fôrça competitiva nos mercados mundiais? Ao apoiar, como vem fazendo de forma segura e continuada, a campanha dos cafés finos o Instituto Brasileiro do Café revela uma exata compreensão da conjuntura cafeeira e um propósito muito firme de encaminhar uma politica de produção realmente ajustada às necessidades do país.

Aumentar mercado

De fato, de que necessita o Brasil em matéria de café? Em primeiro lugar deter a queda observada no abastecimento dos mercados principais; em segundo lugar elevar as suas vendas em volume e valor de sorte a manter o café como o primeiro elemento fornecedor de cambiais ao país. Para tanto não há outra solução fora do aumento da produção de finos e da melhoria da apresentação dos nossos cafés. O mercado mundial do produto tende a evoluir no sentido de uma produção maior que o consumo. Em consequência estamos ameaçados de uma super-produção, que se há de fazer sentir desde logo, naqueles produtores que não estiverem em condições de oferecer os cafés preferidos pelos consumidores.

Renovar produção

Neste particular são das mais oportunas e judiciosas as declarações do sr. Mário Penteado, conhecido técnico cafeeiro, o qual advertiu contra os perigos que encerra a presente situação. Ou renovamos a produção e aprimoramos a qualidade e apresentação do nosso café ou seremos alijados dos mercados mundiais. Não se devem alimentar ilusões a respeito. Se persistirmos, como até aqui, na venda de cafés duros, de má bebida e no envio para o exterior de um artigo cheio de impurezas, inclusive pregos e bolas de gude, os consumidores deixarão de lado o nosso café, para ir procurar os centro-americanos e africanos de melhor qualidade e apresentados com maior rigor na fiscalização. A campanha dos cafés finos que se propõe precisamente a alcançar êstes dois objetivos, responde à advertência do sr. Mário Penteado e assume, por isso mesmo, o sentido de uma verdadeira cruzada em prol do Brasil.

Balbino aplaude Juscelino

O presidente Kubitschek recebeu do governador Antonio Balbino, da Bahia um telegrama de congratulações pela criação do Grupo de Desenvolvimento do Nordeste, cujo programa "ligará definitivamente o nome do caro presidente à criação de nova fase para o destino do Nordeste".

O sr. Balbino salienta, ainda, sua satisfação pela escolha dos nomes que integrarão o Grupo, distinguindo dentre êles o do sr. Aluisio Afonso Campos, a quem foi entregue a direção executiva.

O telegrama

O telegrama dirigido pelo governador baiano ao presidente JK é o seguinte, na integra:

"Tenho o prazer de congratular-me com V. Exa. pela criação do Grupo de Desenvolvimento do Nordeste, através do decreto n. 40.554 e de cujo programa de trabalho e propósitos de entrosamento com os governos estaduais acabo de conhecer detalhes. O Grupo poderá representar decisivo fator de engrandecimento da região. Verifiquei, também, com satisfação, o acêrto da escolha dos nomes dos componentes do Grupo, inclusive a entrega da direção executiva ao ilustre nordestino, diretor do Banco do Nordeste, dr. Aluisio Afonso Campos, cuja inteligência, espírito público e conhecimento dos problemas da região representam garantia de êxito dêsse programa, que ligará definitivamente o nome do caro presidente à criação de nova fase para o destino do Nordeste. Respeitosas saudações".

Morreu o coronel Sousa Gomes

Faleceu ontem nesta capital, o cônsul Eurico de Sousa Gomes, professor do Colégio Militar do Rio de Janeiro e ex-diretor da Central do Brasil. O sepultamento do ilustre militar realizou-se às 17 horas, no cemitério de São João Batista saindo o féretro da Capela Real Grandeza, onde foi velado por pessoas de sua família e grande número de amigos.

Homenageando a memória do cel. Sousa Gomes a administração da nossa principal ferrovia determinou o encerramento, ontem, do expediente na Estrada às 14 horas

RAIOS X
DR. VICTOR CORTES
Exames radiológicos em residência
TOMOGRAFIAS
Diàriamente das 9 às 11 e das 14 às 17 horas
Rua Araújo Pôrto Alegre, 70 — 9.º andar
Tel.: 22-5330

A PEDIDOS

RAPTADO E NARCOTIZADO UM DEPUTADO!

Em Sergipe, em 1952, quando dominava o Estado o P. S. D., numa hora difícil para o Govêrno na Assembléia Estadual, quando o voto do deputado Prof. Nunes Mendonça (P. T. B.) era decisivo, deu-se em Aracaju o rapto dêsse deputado que foi narcotizado e levado para a fronteira da Bahia, cidade de Tobias Barreto, a 160 quilômetros de distância. Um dos autores dêsse rapto e responsável pela narcotização do deputado foi o atual deputado federal, médico, Airton Teles (P. S. D.) que agora, esquecendo dessa façanha, que lhe deixou uma marca inapagável na sua vida pública, vem para a tribuna da Câmara e para os jornais denunciar violências em Sergipe.

Ouçamos o depoimento do Prof. Nunes Mendonça. Ao voltar à Assembléia fêz a seguinte declaração constante da Ata dos Trabalhos:

«FRENTE AOS TRISTES E LAMENTAVEIS ACONTECIMENTOS DE ONTEM, EM QUE O PRÓPRIO SECRETÁRIO DO INTERIOR E JUSTIÇA, E O SEU COLEGA DA SEGURANÇA PUBLICA, E MAIS O DEPUTADO AIRTON TELES ME NARCOTIZARAM E ME RAPTARAM, DESEJO DECLARAR QUE RESPONSABILIZO O SR. GOVERNADOR DO ESTADO SE VIER AMANHA, A SOFRER VIOLÊNCIAS, OU MESMO SER ASSASSINADO. NUNES MENDONÇA. (CONSTANTE DA ATA DA ASSEMBLÉIA DO DIA 31-5-1952)

E ao «Correio de Aracaju», órgão local, declarou em longa entrevista:

«Fui de fato raptado. Rapto covarde, mesquinho, manhosamente preparado, que denuncia os processos condenáveis de um govêrno fadado ao fracasso, falido moralmente e que precisa de recursos inconfessáveis para evitar derrotas fatais. Arnaldo Rolemberg Garcez está na história mas com o sinete de criminoso. Na praça pública foi acusado como assassino indireto do sogro. Duvidei, mas hoje estou convencido da possibilidade, porque, cumprindo suas ordens, fui raptado por dois Secretários de Estado.

— Quais os Secretários responsáveis pelo rapto de s. exa.?

— O da Justiça, sr. Acrisio Cruz, moleque manhoso e mau, e o seu colega da Segurança Pública, sr. Pedro Barreto, aventureiro inescrupuloso. Ambos contaram com a cooperação do deputado Airton Teles, meu primo e um dos médicos que, últimamente, me prestaram assistência.

— Mas como se deu o fato?

— O deputado Airton Teles me procurou em casa, às primeiras horas da noite de quinta-feira, para conferenciar com o Secretário da Justiça e da Segurança Pública. Seguimos para a casa dêste. Lá chegando, ofereceu-me o sr. Pedro Barreto uma dose de «whisky» «Old Parr». Recusei, sob alegação de que estava em regime de completa abstenção alcoólica, tendo mesmo deixado de fumar, segundo proibição médica. Mas o sr. Airton Teles, que é médico, assegurou-me ser o «whisky» um tônico cardíaco e hipotensor e que uma dose seria salutar no meu caso, acrescentando que sòmente o abuso seria prejudicial. Dada a isistência, acedi, então. Pouco depois, veio-me um estado de sonolência e mal-estar, e, diante da minha reclamação, o sr. Pedro Barreto mandou o sr. Acrisio Cruz trazer-me em minha casa, de carro, concordando em adiar a conferência para o dia seguinte. Já o sr. Airton Teles se tinha retirado. Não vi mais nada. Não vi nem ouvi, a não ser no dia seguinte, na cidade de Tobias Barreto, quando acordei, a vinte e sete léguas da Capital.»

Aqui no Rio tôda a imprensa noticiou o fato. O Prof. Nunes Mendonça concedeu várias entrevistas ao «O Mundo», «Tribuna da Imprensa», «Diário de Notícias» e outros órgãos. Assim falou o deputado raptado e narcotizado ao «Diário de Notícias»:

«O rapto se deu no dia 29 do mês passado. Narcotizaram-me e raptaram-me. Dois crimes, ocorridos num só fato, praticados pelos mesmos criminosos. Foram êles: o Secretário de Segurança Pública, o Secretário de Justiça e o deputado Airton Teles, meu médico e genro do senador Julio Leite, do P. R.. Êste não assistiu ao rapto. Pretextando a doença de uma filha, retirou-se, antes do sequestro, da casa do Secretário de Segurança. Mas, direta ou indiretamente, de tudo participou. Foi êle quem foi chamar-me em minha casa, foi êle quem me aconselhou a tomar a dose preparada, alegando ser «whisky» um tônico cardíaco e hipotensor. Meu colega e meu médico, sr. Airton Teles revelou uma perversidade inominável. Disse-me que o Governador confiara aos dois aludidos Secretários de Estado, srs. Pedro Barreto e Acrisio Cruz, instruções do meu chefe, o Presidente Getúlio Vargas, para me serem transmitidas. Eram mais ou menos 19 horas. Naquele mesmo dia, às 14 horas, chegara o Governador, de avião, desta Capital.»

Por essa estranha e ignominiosa ocorrência, COISAS DE GANGSTERS EM ARACAJU, como em manchete noticiava na época «O Mundo», vê o povo carioca, a sua imprensa e principalmente os srs. DEPUTADOS FEDERAIS, de que é capaz o moço inescrupuloso que é o deputado médico Airton Teles.

ESTRADA DE FERRO CENTRAL DO BRASIL

(Lei n.º 1.163, de 22-7-1950)

COMISSAO DE DISTRIBUIÇAO DE FESTAS DE NATAL AOS FILHOS DOS FERROVIARIOS

DEMONSTRAÇÃO GERAL DA RECEITA E DA DESPESA EM 25 DE MARÇO DE 1957

NATAL — 1956

RECEITA	Importância CR$
DONATIVOS	
Recebido dos seguintes:	
Rafael Guaspari — Tecidos e Confecções S. A.	20.000,00
Sociedade Nacional Reconstrutora Ltda. "Sonarec"	50.000,00
Irmãos Ferraro & Cia. Ltda	50.000,00
Produtos Industriais Mago Ltda.	6.000,00
Mineração Geral do Brasil Ltda	70.000,00
Walter Buttel & Cia. Ltda	50.000,00
A. D. A. Engenharia e Comercio Ltda	50.000,00
J. Serrão & Cia.	10.000,00
Enesco — Engenharia de Estruturas de Concreto S. A.	50.000,00
Lojas Liamin de Roupas Ltda.	20.000,00
Cia. Brasileira de Usinas Metalurgicas	120.000,00
"Remaf" — Reconstrutora de Material Ferroviario Ltda	20.000,00
Roberto Kroning Eletro Indústria Ltda.	20.000,00
Ercil — S/A — Comercio e Industria	10.000,00
Companhia Meridional de Mineração	60.000,00
Wm. H. Muller S/A (Minérios, Comercio e Navegação)	50.000,00
Cenal — Comércio de Representações Europa Norte America Ltda.	30.000,00
Cia. Construtora Pederneiras S/A	50.000,00
Comércio de Carnes Frescas Bom Fim	10.000,00
Paulo Malta & Cia. Ltda.	20.000,00
Refinaria Ramiro S/A	20.000,00
Sociedade Brasileira de Mineração Ltda	40.000,00
José Alfredo de Oliveira	10.000,00
Dias Garcia Importadora S/A	20.000,00
General Electric S/A	25.000,00
Alvaro H. Soares & Cia. Ltda.	20.000,00
Arthur Donato Comercio e Indústria S/A	10.000,00
Condoroil Tintas S/A	10.000,00
Companhia SKF do Brasil Rolamentos	50.000,00
Shell Brazil Limited	20.000,00
Cia. Ferro Brasileiro S/A	25.000,00
Cia. Siderurgica Belgo Mineira	50.000,00
Cia. Industrial Santa Matilde	200.000,00
Adriano Fernandes Dias & Cia. Ltda.	1.000,00
Metrovick do Brasil (Eletricidade) Ltda.	60.000,00
Cia. Brasileira Material Ferroviário — Cobrasma	250.000,00
Souza & Mello Ltda.	50.000,00
Emprêsa Mineração Esperança Ltda.	10.000,00
Machado da Costa S/A — Emprêsa de Engenharia	50.000,00
Construtora Moreira Penna Ltda.	30.000,00
Icominas S/A — Emprêsa de Mineração	10.000,00
União Fabril Exportadora S/A (UFE)	5.000,00
Industrias Xerem Materiais Construção Ltda.	5.000,00
Cia. Brasileira de Produtos em Cimento Armado — Casa Sano S/A	10.000,00
J. O. Machado S/A — Engenharia, Comércio Industria	50.000,00
Fabrica Nacional de Vagões S/A	200.000,00
Siemens do Brasil Companhia de Eletricidade	50.000,00
Alberto A. Sady	10.000,00
Agro Madeireira Peres Ltda.	5.000,00
França Simões & Cia.	10.000,00
Pedreira São Mateus S/A	10.000,00
Materiais Industriais S/A "Matisa do Brasil"	25.000,00
Sociedade de Terraplenagens e Grandes Estruturas Ltd. Sotege	100.000,00
Pirelli S/A — Cia. Industrial Brasileira	25.000,00
Material Ferroviario S/A — Mafersa	200.000,00
Engenharia Materiais Ferroviários S/A	80.000,00
Emprêsa Nacional de Saneamento Ltda.	50.000,00
Construtora Rabello S/A	150.000,00
Servix Engenharia S/A — Cia. Brasileira de Sinalização S/A — Carbonifera Caeté Ltda — Broca & Meirelles — Cia. Comércio e Construções — Civel Construção, Indústria, Viação e Engenharia Ltda. — Irmãos Lamas & Cia. — Accacio Monteiro & Cia. Ltda. — José Thales Moura	802.000,00
Soma	3.514.000,00
Saldo Natal de 1955	40.396,30
TOTAL GERAL	3.554.396,30

DESPESA	Importância CR$
FORNECEDORES	
Pago aos seguintes:	
Frol S. A. — Indústria e Comercio (Brinquedos)	1.239.813,60
Agostinho Ferreira Ferragens S. A. (Brinquedos)	1.027.588,00
Luiz Pinto Loureiro, Importação, Comercio e Representações S. A. (Brinquedos)	355.000,00
Artigos de Esporte Ltda. (Brinquedos)	218.200,30
Importadora e Exportadora Armarinhos Ltda. (Brinquedos)	189.048,00
Louis Marx do Brasil S/A (Brinquedos)	15.540,00
Papelaria Alexandre Ribeiro S/A (Involucros para acondicionamento dos brinquedos e ornamentos)	108.134,00
Outras Despesas:	
Pequenas despesas efetuadas nos diversos setores de distribuição dos brinquedos, inclusive transporte e fornecimento de refeições ao pessoal encarregado da distribuição dos brinquedos	34.696,00
Soma	3.198.019,90
Saldo em poder do Snr. Tesoureiro Geral — Dr. José Moacyr Lamarca, a ser aplicado em benefícios de Assistência Social	356.376,40
TOTAL GERAL	3.554.396,30

NOTA: — Reiterando os têrmos das cartas dirigidas às pessoas e firmas que concorreram para os festejos, nas quais também foram mencionadas as respectivas importâncias doadas, a Diretoria da Central do Brasil renova, ainda uma vez, os seus agradecimentos.

Rio de Janeiro (DF), 25 de março de 1957. — (a) Jacintho Marcilia de Souza — Presidente; (a) José Moacyr Lamarca — Tesoureiro-Geral; (a) Jair Rego de Oliveira — Diretor; (a) José Martins Ferreira — Contador — Reg. 1.090 — CRC/D.F.

Novo projeto sôbre a direção de seguros mútuos

O deputado Silvio Sanson, relator da Comissão Parlamentar que examinou a legislação sôbre sociedades mútuas de seguros e investigou as causas da intervenção do Ministério do Trabalho na "Equitativa", apresentou ontem seu parecer final, concluindo pela apresentação de um anteprojeto.

Adotado pela Comissão, o anteprojeto será encaminhado à Mesa da Câmara. Calcou o relator o seu anteprojeto na proposição de autoria do sr. Antônio Balbino, com modificações, visando a entregar a responsabilidade da administração aos próprios mutuários, medida que o sr. Silvio Sanson entendeu salutar.

O PROJETO

E' o seguinte o texto do anteprojeto do sr. Silvio Sanson, encaminhando à consideração da Comissão de Inquérito:

"O Congresso Nacional decreta:

Art. 1º — As Sociedades Mútuas que operem em seguros de vida serão administradas por um Conselho de Administração.

Art. 2º — O Conselho de Administração que será eleito pela Assembléia Geral, terá no mínimo, cinco e no máximo nove Membros, sendo um, pelo menos, funcionário da Sociedade, escolhido dentro do terço dos funcionários antigos.

Art. 3º — Ao Conselho de Administração cabe a direção geral da Sociedade de acôrdo com as normas legais vigentes e com o dispôsto nos estatutos sociais.

Quatro anos

Art. 4º — O mandato dos Membros do Conselho de Administração será de quatro anos no máximo, não sendo permetida a eleição de qualquer membro para dois períodos consecutivos.

Parágrafo Único. Os Estatutos da Sociedade fixarão a forma de renovação parcial dos membros do Conselho, de maneira a não serem substituídos mais de dois terços dos membros, de cada vez.

Art. 5º — A remuneração dos membros do Conselho de Administração e do Diretor Executivo será fixada pela Assembléia Geral, e se comporá de uma parte fixa e de uma participação nos lucros anuais da sociedade.

Parágrafo Único. Os membros do Conselho de Administração perceberão, ainda, uma quota de remessa fixada, também, pela Assembléia Geral, que determinará o número máximo de sessões remuneradas.

Execução do programa

Art. 6º — A Administração Geral da Sociedade será exercida por um Diretor Executivo designado e destituído pelo Conselho de Administração, competindo-lhe executar o programa administrativo determinado por êsse conselho.

Art. 7º — A Assembléia Geral Ordinária, constituída pelos mutuários se reunirá anualmente em 1ª convocação até a primeira quinzena do mês de março, presentes 2/3 dos mutuários, e em 2ª convocação, até 15 dias depois, com a presença de qualquer número, sendo permitida a representação até o máximo de 50 mutuários para cada representante, devendo êste ser obrigatòriamente um mutuário.

Parágrafo Primeiro. Aos mutuários ausentes é assegurado o direito de voto pelo correio, na forma das instruções.

Parágrafo Segundo. Fica vedado a empregados sob qualquer título, mesmo corretores receber procuração de mutuários para representá-los ou tratar de interêsses dêstes junto à sociedade.

Taxas de comissão

Art. 8º — Todos aquêles que vinham percebendo comissão sôbre produção por fôrça do art. 5º do Decreto-lei 3.908, de 8 de dezembro de 1941, terão as taxas dessas comissões reduzidas gradativamente de 20% cada ano de modo que ao fim de 5 anos estejam enquadrados no que dispõe o art. 18, letra "f", do Decreto-lei n. 2.063 de 7 de março de 1940.

Art. 9º — Nas Sociedades Mutuas que tenham suas reservas garantidas, na forma do Decreto-lei n. 4.609, de 22 de agôsto de 1942, dois membros do Conselho de Administração serão escolhidos dentre cinco nomes indicados pelo Govêrno, devendo um dêles ser atuário,

CIA. DE MINERAÇÃO E METALURGIA SÃO PAULO PARANÁ

RELATÓRIO GERAL

Prezados Senhores Acionistas:

Em cumprimento às determinações legais e aos nossos estatutos, submetemos à apreciação de V. Sas. o presente relatório e o balanço das atividades da Companhia durante o exercício de 1956.

Joaquim Xavier da Silveira — Diretor-Presidente
Rodolpho Dager — Diretor-Secretário

Balanço Geral, realizado em 31 de dezembro de 1956

ATIVO	
IMOBILIZADO	
Aparelhamentos, Instalações, Imóveis e Plantações	4.722.873,40
DISPONIVEL	
Caixa e Bancos	786,20
REALIZAVEL	
Materiais e Diversos devedores	329.247,30
PENDENTE	
Contas a Regularizar e Lucros e Perdas	7.291.664,80
COMPENSAÇÃO	
Deposito da Diretoria	200.000,00
	12.543.790,70

PASSIVO	
EXIGIVEL	
Diversos Credores	347.081,10
NAO EXIGIVEL	
Capital	1.000.000,00
PENDENTE	
Diversos credores	10.996.709,60
COMPENSAÇÃO	
Ações em Caução	200.000,00
	12.543.790,70

Joaquim Xavier da Silveira — Diretor-Presidente; **Rodolpho Dager** — Diretor-Secretário; **Leonor do Carmo Cardoso** — Contadora Reg. 1.287 C.R.C.

Demonstração da conta de Lucros e Perdas em 31-12-1956

DÉBITO	
Saldo anterior	7.151.691,70
Despesas c/ordenados, impostos e diversos	112.611,70
	7.264.303,40

CREDITO		
Rendas Diversas		65.876,00
Saldo anterior	7.151.691,70	
Prejuizo n exercicio	46.735,70	7.198.427,40
		7.264.303,40

Joaquim Xavier da Silveira — Diretor-Presidente; **Rodolpho Dager** — Diretor-Secretário; **Leonor do Carmo Cardoso** — Contadora Reg. 1.287 C.R.C.

PARECER DO CONSELHO FISCAL

Os membros dêste Conselho Fiscal, em conformidade com o Artigo 127 do Decreto-Lei n. 2.627, de 26 de setembro de 1940, procederam ao exame do balanço e das demais contas referentes ao exercício de 1956, encontrando-as em perfeita ordem e de acôrdo com a escrituração.

Assim sendo, são de parecer que as contas apresentadas e os atos pela Diretoria praticados no referido exercício merecem aprovação dos senhores acionistas.

Rio de Janeiro, 2 de abril de 1957. — **Alvaro Luiz Bocayuva Catão; Luiz Ladario do Valle; Carlos Alberto Bocayuva Carvalho.**

Diário Carioca

Diretor Presidente, Horácio de Carvalho Júnior
Diretor Redator-Chefe, Danton Jobim

Fundado em 17 de julho de 1928

RIO DE JANEIRO, 5 DE ABRIL DE 1957

Comissão examinará crime

Na Com. de Justiça, o processo contra o dep. Carlos Lacerda

Ulisses

A Comissão decidirá

Plenário da CÂMARA

A despeito dos esforços desenvolvidos pelos Partidos da Oposição, a Mesa da Câmara resolveu aceitar e enviar à Comissão de Justiça o ofício recebido do Procurador da Justiça Militar em que se solicita licença da Câmara para processar o deputado Carlos Lacerda por crime contra a segurança do Estado.

Fundamentando a decisão da Mesa, o presidente Ulisses Guimarães acentuou não dispor a presidência da Casa de prerrogativa regimental para impedir a aceitação do expediente. Não existir qualquer precedente que autorizasse uma decisão da Mesa sem a necessária consulta aos órgãos técnicos que orientam o seu pronunciamento. Finalmente, por competir à Comissão de Justiça, nos têrmos do art. 28 do Regimento opinar sôbre a constitucionalidade e o mérito de tôdas as matérias relativas aos direitos e prerrogativas do mandato legislativo.

IMUNIDADE E INVIOLABILIDADE

Antes de ser anunciada a decisão da Mesa, ocupou a tribuna para tratar do mesmo assunto o deputado Castilho Cabral que procurou estabelecer a diferença entre imunidade e inviolabilidade para demonstrar que esta última, segundo os comentadores da Constituição, inclusive Pontes de Miranda, se confunde com a irresponsabilidade, fazendo desaparecer, inclusive a materialidade do crime.

A seu ver, se o sr. Carlos Lacerda tivesse publicado em seu jornal um discurso censurado pela Mesa e, com isso, violasse o sigilo do código telegráfico do Itamarati poderia ser processado por crime previsto na Lei de Responsabilidade, cabendo então o pedido de licença de suspensão de suas imunidades. Desde que a revelação foi feita da tribuna da Câmara, com a autorização da Mesa, publicada no "Diário do Congresso", a seu ver, a matéria está regulada pelo art. 44 da Constituição que assegura a inviolabilidade dos deputados por suas opiniões, palavras e votos, [illegible] menções e votos dos parlamentares. Por isso, entendia não ser possível à Mesa receber a denúncia contra o líder udenista. O pedido do Procurador da Justiça segundo o deputado Janima era "um desacato ao Parlamento".

LACERDA SE DEFENDE

Posteriormente, o deputado Carlos Lacerda ocupou a tribuna para analisar a denúncia contra êle oferecida pelo Procurador da Justiça Militar, acentuando logo de início que, no caso, não abrirá mão de suas imunidades por entender que não praticou qualquer crime contra o Estado.

A seu ver, a revelação da chave do código nada tem de extraordinário pois o próprio Barão do Rio Branco, em 15 de novembro de 1908 mandou publicar no Diário Oficial o Código Diplomático e as chaves de sua utilização a fim de demonstrar que o sr. Zeballos, antigo Ministro das Relações Exteriores da Argentina e ferrenho adversário do Brasil, utilizava-se da tradução apócrifa de um telegrama dirigido ao Chile e interceptado em Buenos Aires para intrigar-nos com aquela República irmã.

Prossegue o orador declarando que êste ato determinou a revelação de tôda a correspondência diplomática anterior a 1908 mas ninguém foi processado por êsse motivo.

Por outro lado, informou que recebera há tempos cópia de cláusulas reservadas de um acôrdo sôbre minerais atômicos assinado pelo Brasil. Levou-as ao conhecimento do Ministro do Exterior e êste ficou impressionado como poderia ter chegado ao conhecimento de pessoas estranhas um acôrdo sigiloso que mal acabara de assinar. Até hoje não divulgara êsse episódio e o fazia, neste momento, para demonstrar que todos os documentos secretos ou sigilosos estão ao alcance da espionagem internacional, com muito mais facilidade do que se imagina.

Depois de reafirmar que não existe apenas um código e que êsses são substituídos, em alguns casos, dia a dia, hora a hora, o orador procurou atribuir à pressão de origem militar o processo que estava sendo movido contra êle por crime contra a segurança do Estado. Declarou que num país onde comunistas comandam unidades militares não pode haver segrêdo de defesa nacional.

Concluiu procurando envolver tôda a Câmara, no caso, para declarar que a ameaça feita à sua pessoa poderia se estender, a qualquer momento, contra outros deputados que cometessem a quebra de sigilo de um código supostamente secreto.

ARINOS E O PRECEDENTE

Sublinhando a tese defendida pelo sr. Castilho Cabral a respeito da diferença entre imunidade e inviolabilidade, o sr. Afonso Arinos ocupou a tribuna da Câmara, como líder da Oposição, a fim de combater a decisão da Mesa que determinou o envio do ofício à Comissão de Justiça.

A certa altura, chamado ao debate, o líder da Maioria, deputado Vieira de Melo declarou que a decisão fôra tomada pela Mesa e não pela sua bancada. Assim, cumpria respeitá-la. Aliás — acentuou — a própria Oposição em outras circunstâncias havia negado à Mesa o direito de examinar a constitucionalidade das proposições entregues à sua guarda. Lembrou, um episódio em que um cidadão ofereceu uma denúncia contra o Ministro da Fazenda. Naquela oportunidade, a Oposição se levantou contra a Mesa que pretendera declarar a iniciativa inconstitucional. Desta forma, como líder da Maioria, apenas lhe cabia acatar a decisão da Mesa.

Em socorro do orador veio o sr. Arruda Câmara para acentuar que primeiramente a Mesa deveria mandar à Comissão de Constituição e Justiça a sua questão de ordem. À guisa de ironia, o representante pernambucano disse que, a prevalecer a decisão da Mesa, ela enviaria à Comissão de Justiça um projeto ou uma mensagem que extinguisse a forma republicana de govêrno.

Em novo aparte, o sr. Vieira de Melo acentuou que sôbre o mérito da proposição teria oportunidade de se manifestar na sessão de hoje, quando ocuparia a tribuna para tratar do controvertido assunto.

Concluiu suas veementes considerações afirmando que a Mesa perpetrara um êrro ao deixar de respeitar o disposto no art. 44 da Constituição.

SÚMULA DA SESSÃO

EXPEDIENTE:

— O SR. RONDON PACHECO dirige apêlo ao Ministro da Aeronáutica no sentido da melhoria dos serviços do aeroporto de Araguari, Minas Gerais.

— O SR. ELIAS ADAIME encarece a necessidade do envio de mensagem do Presidente da República a respeito da reversão da Estrada de Ferro Santa Catarina à União.

— O SR. ARINOS DE MATOS reverencia a memória do desembargador Paulo Gama, recentemente falecido no Estado do Rio.

— O SR. COELHO DE SOUSA protesta contra a suspensão do concurso para médicos do Serviço Público.

— O SR. GABRIEL HERMES apela para o seu Ministro da Viação tome providências no sentido de melhorar os vencimentos dos servidores do Serviço de Navegação da Amazônia e Pôrto do Pará.

— O SR. IVAN BICHARA sugere a melhoria de vencimentos de funcionários da Legião Brasileira de Assistência no Nordeste.

— O SR. LUIS TOURINHO dirige apêlo ao Ministro da Guerra para que não permita o levantamento de campo minado pelas tropas brasileiras que integram a Fôrça de Emergência da ONU em Suez.

— O SR. JOSE' TALARICO critica a administração do Instituto Brasileiro do Café.

— O SR. LINO BRAUN encarece a necessidade de rápido andamento para o projeto que aumenta os proventos dos pensionistas da Previdência Social.

— O SR. CELSO PEÇANHA reclama fiscalização do Serviço de Higiene do Estado do Rio para o serviço tinturarias em Nova Friburgo.

— O SR. JOÃO MACHADO tece comentários desfavoráveis à realização de um contrato exclusivo com um cidadão para a corretagem de seguros do montepio dos Empregados Municipais.

— O SR. FROTA AGUIAR justifica requerimento de informações ao Ministro do Trabalho a respeito da falta de cumprimento de disposições legais pela Caixa de Aposentadoria e Pensões dos Ferroviários e Empregados em Serviços Públicos.

— O SR. SERGIO MAGALHAES comenta discurso proferido pelo Ministro da Educação na posse do novo diretor da Faculdade de Direito do Rio de Janeiro.

— O SR. ROCHA LOURES ressalta a importância do cooperativismo no desenvolvimento da industrialização da erva mate no Paraná.

— O SR. JOSE' GUIOMARD reclama a republicação de um projeto de sua autoria por haver saído com incorreções no "Diário do Congresso Nacional".

— O SR. DIVONSIR CORTES justifica projeto que autoriza a abertura de crédito para auxiliar o município de Morretes, no Paraná, nos festejos comemorativos do centenário de nascimento do historiador Rocha Pombo.

— O SR. JOSE' BONIFACIO protesta contra violências praticadas pelo delegado municipal de Barbacena.

— O SR. ODILON BRAGA encaminha à Mesa projeto que regula a venda de ações pelas sociedades anônimas e de economia mista da União, dos Estados e dos Municípios.

— O SR. BIAS FORTES contesta as denúncias formuladas pelo sr. José Bonifácio.

— O SR. CID CARVALHO contesta afirmações feitas anteriormente pelo sr. Carlos Lacerda a respeito da participação do Presidente da República na votação da emenda que permitiu aos deputados e magistrados a importação de automóveis para seu uso pessoal.

— O SR. CASTILHO CABRAL sustenta a tese de que a Mesa não poderia receber a denúncia formulada contra o deputado Carlos Lacerda pelo Procurador da Justiça Militar a propósito da revelação da chave do código secreto do Itamarati.

— O SR. CARLOS LACERDA, no grande expediente, defende sua inocência no caso do telegrama, afirmando que não abrirá, neste caso, mão de suas imunidades parlamentares.

— O SR. DRAUDT ERNANI discorre a respeito do desenvolvimento do programa nacional de petróleo, elogiando a atuação do Conselho Nacional do Petróleo e da Petrobrás.

ORDEM DO DIA

— O presidente responde questão de ordem levantada anteriormente pelo deputado Arruda Câmara declarando que a Mesa não têm competência regimental e constitucional para deixar de receber o documento que lhe havia sido encaminhado pela Justiça Militar, solicitando licença para processar o deputado Carlos Lacerda por crime contra o Estado.

— O presidente anuncia, ainda, haver sido transferida para a próxima segunda-feira, dia 8, a data do comparecimento do Ministro da Fazenda.

— O SR. AFONSO ARINOS, como líder da Oposição, discorre a respeito do instituto da imunidade parlamentar para declarar que não tem cabimento o processo instaurado contra o deputado Carlos Lacerda.

— O SR. OSCAR CARNEIRO discute emenda do Senado ao projeto que denomina Instituto Brasileiro do Sal o atual Instituto Nacional do Sal.

— O SR. JOSE' TALARICO pede providências da Mesa para que seja localizado ofício enviado pelo Ministro da Justiça dando resposta a requerimento de informações que formulara a respeito da censura telefônica.

— Encerramento: 18,15 horas.

Telegrama de JK a Jânio

S. PAULO, 4 (Asapress) — O governador Jânio Quadros recebeu, do presidente Juscelino Kubitschek, o seguinte telegrama:

"Agradêço a V. Exa. a gentileza da comunicação de haverem as eleições nessa capital e municípios do Estado, transcorrido em completa ordem, bem como sôbre os motivos que impossibilitaram seu comparecimento à Conferência da Bacia Paraná-Uruguai. Saudações cordiais".

Orçamento — mesmos relatores

Comissões da CÂMARA

O presidente da Comissão de Orçamento da Câmara sr. Wagner Estelita, ainda não cogitou da designação dos novos relatores orçamentários. Pelo que tudo indica, e na base de declarações do próprio sr. Estelita, serão feitas poucas alterações no quadro dos relatores.

Ontem a Comissão se reuniu, para eleger o substituto do sr. César Prieto numa das vice-presidências do órgão técnico, da qual renunciou para ser presidente da Comissão de Finanças. Por vinte e quatro votos contra um foi escolhido para o posto vago, o trabalhista Silvio Sanson.

Ensino médio

O Diretor do Ensino Secundário do Ministério da Educação, prof. Gildásio Amado, compareceu ontem perante a Comissão Parlamentar de Inquérito que está investigando o alto custo do ensino médio.

Declarou que o seu ponto de vista é o de que, na situação em que está o problema, sòmente uma modificação na estrutura do ensino secundário contribuirá para o seu barateamento, de maneira positiva.

Extinção da Polícia Especial

O deputado Chagas Rodrigues relatou ontem, na Comissão de Justiça, o projeto de autoria do sr. Sérgio Magalhães, extinguindo a Polícia Especial. Como preliminar, o deputado trabalhista pediu o pronunciamento do Ministro da Justiça, ficando adiada a discussão do assunto.

Outras reuniões

Reuniram-se ainda, ontem à tarde, as Comissões de Finanças e Segurança Nacional, para votações de rotina.

Lei dos territórios: pronta

Comissões do SENADO

A Comissão Especial de Redação de Leis entregou, ontem, à Mesa do Senado, a redação final do substitutivo ao projeto que institui a Lei Orgânica dos Territórios Federais, o qual, na sua grande parte, foi elaborado pelo senador Cunha Melo.

De acôrdo com o substitutivo os Territórios Federais serão divididos em municípios e sua administração ficará diretamente subordinada ao Ministério da Justiça e Negócios Interiores.

Capítulos e disposições

Inclui o trabalho do Senado, cuja redação final foi assinada pelos srs. Ezechias da Rocha, Argemiro Figueiredo e Rodrigo Lobo, além dos capítulos da Organização da Administração, dos Servidores Públicos do Regime de Terras, da Competência dos Municípios da Administração Municipal, da Elegibilidade e Perda de Mandato do Funcionamento da Câmara, das Atribuições da Câmara, do Prefeito e da Administração Financeira várias disposições gerais.

Convidado Jânio para assistir a posse de Ademar

S. PAULO, 4 (Asapress) — O Presidente da Câmara Municipal de São Paulo, sr. Elias Shammas, enviou ontem convite ao governador Jânio Quadros para a cerimônia de posse do sr. Ademar de Barros no cargo de prefeito da capital, a qual dar-se-á em sessão especial às 20,30 horas da próxima segunda-feira.

O governador Jânio Quadros já designou o Chefe da Casa Militar para representá-lo naquele ato.

---

5 de abril

Diário de um Repórter

NO SUL, COM O PSD, NO NORTE, COM O PTB

A política realista da UDN compreende alianças, no Sul, com o PSD e, no Norte, com o PTB.

PRESSENTIU DESDE DEZEMBRO

O sr. Nestor Duarte afirma que, desde dezembro, pressentiu a articulação dos políticos realistas da UDN num grupo de ação.

Comentando, depois, o discurso de ontem do sr. Carlos Lacerda, que achou magnífico, e a impossibilidade de se conter o atual líder udenista, pelo seu temperamento, em esquemas de compromissos, o sr. Nestor levantando-se, e batendo em retirada, acrescentou:

— A êsse respeito tenho uma frase que se dissesse você não poderia deixar de publicar.

VIEIRA PROMETE

O sr. Vieira de Melo promete oferecer "coisas suculentas" no seu discurso de amanhã contra o sr. Carlos Lacerda.

CASTELLO

Argemiro condena os excessos dos nacionalistas

Plenário do SENADO

"O nacionalismo a todo o transe entrava o progresso do Brasil" — declarou, ontem, da tribuna do Senado o sr. Argemiro Figueiredo, acrescentando que "uma nação como a nossa não pode temer o retôrno à política de colonização escravizadora".

O parlamentar paraibano, cuja oração serviu para externar seu ponto de vista sôbre o que considera um nacionalismo patriótico, analisou a política "tupiniquim" seguida por um grupo de exaltados e intransigentes brasileiros, a qual, segundo o orador, talvez sirva mais aos interêsses de doutrinas exóticas (comunismo soviético) que aos do Brasil.

SÚMULA DA SESSÃO

O sr. GILBERTO MARINHO fêz o necrológio do coronel Eurico de Sousa Gomes, tecendo longas considerações sôbre a personalidade do extinto.

O sr. GOMES DE OLIVEIRA voltou a falar sôbre a reunião dos Governadores de Estados interessados na Bacia do Prata, após o que leu, para constar dos Anais, as conclusões do referido conclave.

O sr. LINO DE MATOS falou antes e depois da Ordem do Dia, manifestando-se contra a decretação da intervenção federal no Estado de Alagôas, cujo governador é membro do mesmo partido a que pertence: o PSP. Disse o parlamentar paulista, que foi insistentemente aparteado e contraditado pelos srs. Argemiro Figueiredo, Freitas Cavalcanti, Rui Palmeira e Filinto Muller, que a intervenção federal constituiria um grave precedente e relembrou que, em 1948, o Estado de São Paulo estivera na mesma situação, tendo o presidente Eurico Dutra conseguido contornar as dificuldades, deixando de atender ao pedido de 66 deputados estaduais. O sr. Filinto Muller, por seu turno, relembrou que o Senado, chamado a opinar sôbre o assunto, manifestara-se contra a intervenção, de acôrdo com o parecer do sr. Atílio Vivacqua, o qual espelhava o pensamento dos membros da Comissão de Justiça entre os quais se encontrava.

O sr. RUI PALMEIRA ocupou a tribuna para rebater os argumentos usados pelo seu colega de São Paulo e demonstrou que no momento, não há garantia para a Assembléia Estadual de Alagôas reunir-se. Nessa mesma oportunidade, o parlamentar alagoano relembrou as violências que se estão processando no govêrno do sr. Muniz Falcão.

O sr. CARLOS LINDEMBERG apresentou requerimento de infor-

(Conclui na 10.ª pág.)

Vai andar a Ordem do Dia: adiada a Com. de Inquérito

CÂMARA dos Vereadores

A requerimento do sr. Hélio Valcacer ficou adiada, por 20 dias, a eleição de um membro para a Comissão Parlamentar de Inquérito (que investiga as denúncias do sr. Celso Lisboa) e que vinha entravando o andamento dos projetos na Ordem do Dia, visto que todos os eleitos, invariàvelmente, vinham renunciando, sem que o problema tivesse solução.

O sr. Wilson Leite Passos denunciou graves irregularidades (que vão publicadas com maior detalhe em outro local) ocorridas no Teatro Municipal, exibindo fotocópias de recibos da importância superior a 500 mil cruzeiros, de serviços prestados ao estabelecimento, que nunca foram executados.

SÚMULA DA SESSÃO

Expediente, presidência do sr. Hugo Ramos Filho.

O presidente Hugo Ramos Filho comunicou à Casa que em face da atitude do sr. Celso Lisboa pagando de seu bolso publicidades da Câmara, autorizadas quando era 1.º Secretário, a Comissão Diretora em reunião pela manhã, cancelou a resolução que determinou o pagamento pela Câmara, da referida publicidade.

Foram aprovados os seguintes votos: de pezar, requerido pelo sr. Arnaldo Nogueira, contra a rejeição do veto presidencial ao projeto de lei que permite a importação de automóveis pelos parlamentares e membros do Poder Judiciário. Ao submeter o voto no plenário, o Presidente fêz a seguinte advertência: "O plenário ouviu bem o requerimento do vereador Arnaldo Nogueira. E sem que isso importe numa lição de moralidade ao Congresso a Presidência vai submeter o requerimento à votação"; de louvor ao sr. Armindo Correia da Costa, Inspetor da Alfândega, pela maneira como se vem conduzindo no cargo, requerido pelo sr. Frederico Trota; de pezar pelo falecimento do sr. Eurico de Sousa Gomes, requerido pelo sr. Salomão Filho; de congratulações com o ator Procópio Ferreira, requerido pelo sr. Magalhães Júnior, por ter completado 40 anos de vida artística; de congratulações com o sr. João Coelho de Sousa, Diretor do Serviço Médico do DFSP, requerido pelo sr. Levi Neves.

OUTROS ASSUNTOS

A sra. Felisa Rincon Gautier, prefeito de San Juan de Porto Rico, estêve em visita à Câmara acompanhada do Embaixador dos Estados Unidos. Recebida pelo presidente Hugo Ramos Filho, vereadores e jornalistas, no Salão Nobre, foi saudada pelo líder da Maioria, sr. Gonzaga da Gama Filho. Respondeu, agradecendo a manifestação.

O sr. Aníbal Espinheira leu tópico do "O Globo", sôbre a Legião da Boa Vontade". Em seguida, fêz o seguinte comentário: "É oportuno êste tópico que já despertou vivo aplausos por parte da opinião pública de várias entidades de caráter cultural e religioso, uma vez que adeptos de várias seitas já se manifestaram aletando seus prosélitos contra a idéia de uma legião pregada numa das estações de rádio locais".

Presidência do sr. Hugo Ramos Filho.

ORDEM DO DIA

Não houve número para eleição de um membro da Comissão Parlamentar de Inquérito. O sr. Hélio Valcacer aproveitou a oportunidade para pedir o adiamento dessa eleição por vinte sessões, sendo aprovado. Entrou em discussão a seguir, o projeto de encampação da dívida da ADEM. Falou o sr. Salomão Filho não chegando à concluir suas considerações. Deverá voltar a falar hoje para, em seguida, o projeto ser votado.

REQUERIMENTO

A sra. Lígia Bastos requereu ao prefeito providências para construção de calçada em frente ao prédio em que funciona o Ginásio Municipal "Clóvis Monteiro". Alegou que, nos dias de chuva, os alunos são obrigados a pular o muro, para não entrar no lamaçal que se forma à frente e ao fundo do prédio.

Não há crise no Govêrno fluminense: informa o Líder

ASSEMBLÉIA FLUMINENSE

O líder do Govêrno, sr. Hamilton Xavier deu, ontem, a público, a nota oficial que se segue, com o objetivo de pôr fim à crise existente entre o Secretário de Segurança, sr. Paulo Mauriti, e o sr. Oliveira Rodrigues, Secretário do Govêrno, caracterizada pelo telegrama do governador Miguel Couto Filho, dirigido ao primeiro daqueles titulares, que ontem divulgamos.

A nota oficial é a seguinte: "Em face das explorações havidas em tôrno do telegrama do Governador do Estado enviado ao dr. Paulo Mauriti, autoriza o Chefe do Govêrno a declarar que o referido despacho reflete uma homenagem ao Secretário de Segurança, sem representar, no entanto, qualquer idéia de censura ou reprovação à conduta dos Secretários do Govêrno, Viação, Finanças e dirigentes dos Serviços Autárquicos, que continuam merecendo plena e integral confiança do governador Miguel Couto Filho".

DEBATES

A nota provocou novos debates, destacando-se o sr. Serpa de Carvalho, para afirmar que a mesma era a confirmação de que existia certa intranquilidade no Govêrno; o sr. Hipólito Pôrto, que deu conhecimento de uma declaração dos trabalhadores da Superintendência de Águas e Esgotos, de solidariedade a êle e ao Secretário de Segurança; e ainda os srs. Hamilton Xavier e Roger Malhardes, os quais defenderam a tese de que tudo estava normal, sem desentendimentos ou brigas entre os Secretários.

DIVERSOS

Falaram, ainda, nas pequenas comunicações: o sr. Bezerra de Menezes, para comunicar a reeleição do sr. Péricles Gonçalves para a Caixa Escolar de Niterói, onde vinha prestando relevantes serviços; o sr. Aécio Nanci, para comunicar a criação, por iniciativa particular, de um Corpo de Bombeiros em São Gonçalo; o sr. Dante Laginestra, para considerar uma desconsideração à Assembléia a homenagem programada aos policiais por êle denunciados como arbitrários; e o sr. Vasconcelos Tôrres, que justificou uma moção de protesto contra a queda do veto à emenda dos «Cadillacs».

PESAR

Na pauta de ontem, que foi a primeira do atual período legislativo, constaram numerosas indicações e três projetos, todos porém em 1a. discussão. O deputado Sá Rêgo, da UDN, falando pela ordem, justificou uma moção traduzindo o pesar da Assembléia pela catástrofe ocorrida, anteontem, em Duque de Caxias, com a explosão de um depósito de pólvora.

A nossa opinião

De cabeça baixa

"Isso não é oposição, mas um método diferente de explorar a coisa pública" Com essas palavras o provecto dr. Pila definiu a "política realista" que está dominando a UDN e assinalou a profunda, a radical, a total divergência entre a linha de conduta do juracisismo e a linha de conduta de uma verdadeira oposição, baseada em idéias, de caráter construtivo e regenerador.

E' bem verdade que o dr. Pila, com seu pequeno partido, muitas vêzes tem abandonado a linha ideológica para se acumpliciar, nem que seja pelo silêncio, com manobras e articulações subversivas. Mas não se lhe pode negar razão na invectiva com que despe a roupa do farisaismo udenista, dando nome certo à chantagem política que os "realistas" pretendem entronizar como princípio de ação partidária.

A ofensiva "realista" provocou, como não poderia deixar de provocar, emoção e inquietação entre os oposicionistas que se mantém nessa posição por convicções ideológicas ou por sentirem o dever de sustentar uma conduta coerente capaz de possibilitar o diálogo de idéias que é a substância, mesmo, dos regimes democráticos.

Vêem os veteranos udenistas — os que, apesar das décadas conspiratórias, guardam qualquer coisa do espírito que determinou a organização, em 1945, da União Democrática Nacional — que, à sombra da candidatura Juraci Magalhães, o que se pretende é roubar uma legenda que inspira ainda certos setores da opinião pública para, à custa dela, explorarem o mercado de prestígio eleitoral.

O que querem os "realistas" é um nome honrado para com êle acobertarem as barganhas mediante as quais pretendem montar um mercado de votos e contribuir para a deturpação das instituições democráticas. O "realismo" não quer mais a glória das posições difíceis, mas quer cargos, quer postos, quer saciar-se de poder, de poder acima de tudo e a qualquer preço.

As convenções partidárias costumam ser mais fiéis do que as cúpulas e as direções à vocação profunda do partido. Eis porque os articuladores da candidatura Juraci não podem deixar de se arrecearem dêsse conclave, que hoje se instala, e ao qual comparecem tantos homens do interior, tantos udenistas que ainda acreditam nos ideais cívicos que os reuniram há muitos anos atrás. Eis porque estão êles inquietos e eis porque, apesar de dominadores e influentes, compareceirão à convenção, hoje, de cabeça baixa.

Tática subversiva

A Oposição não acreditava que JK cumprisse no Govêrno a promessa que fêz na campanha eleitoral sôbre o desenvolvimento econômico do país.

Mas, ao verificar os resultados obtidos em 1956, convenceu-se de que o Presidente da República atingira mesmo as suas metas, sendo até possível que as venha a ultrapassar no fim do seu qüinqüênio.

E' que os planos oficiais estão sendo realizados nas datas prefixadas. Isso parece que assustou a pessoal da UDN. Então, seu estado-maior entendeu que seria conveniente agitar a Nação, de modo a perturbar o ritmo do trabalho governamental.

Os fatos vêm demonstrando que o esfôrço oposicionista é grande no sentido de quebrar a tranquilidade político-social do Brasil. A violência dos debates, os insultos e calúnias, a preocupação de comprometer o conceito do Govêrno perante a opinião pública, tudo isso obedece a uma técnica demagógica de fins altamente subversivos. Não deve haver tranqüilidade para a consecução dos programas governamentais.

Está à vista a falta de patriotismo da campanha da Oposição. Sua conduta é contrária aos interêsses do povo brasileiro. Ela coloca seus ódios e ambições acima das supremas aspirações da coletividade. Quer o sacrifício da Nação visando a evitar que o Govêrno faça com que o Brasil progrida cinqüenta anos apenas em cinco, como o prometeu JK.

Mas, à semelhança do que tem acontecido em tantos outros casos, incluive nas próprias manobras golpistas, o Govêrno enfrenta vitoriosamente o grupo oposicionista, contendo-o nos limites da lei, sem desviar-se de sua rota.

O país trabalha e produz, dentro das franquias democráticas, sob o Govêrno progressista e realizador do presidente Juscelino Kubitschek.

O Congresso e a Previdência

Encontram-se na Câmara dos Deputados dois importantes projetos sôbre a Previdência Social. O primeiro é conhecido pelo nome de esbôço de lei orgânica e o segundo se refere à reforma administrativa da instituição.

Essas duas proposições deveriam ser estudadas em conjunto e harmonicamente, de modo a substanciando a matéria contida em ambos. Mas os órgãos técnicos do Palácio Tiradentes não enfrentam a questão, enquanto numerosos outros projetos vão sendo apresentados sôbre Previdência Social.

Assim, em vez de procurar-se a unidade nos planos de contribuição e benefícios corrigindo-se as falhas da administração previdenciária, o que se vem fazendo é tumultuar a questão, que é considerada de modo fragmentário, dentro de verdadeiro critério demagógico.

Dêsse modo, nada se constrói de orgânico e definitivo. Cada dia que passa mais se agrava a situação da Previdência, cujas finanças se acham em posição difícil, por vários motivos, entre os quais avultam os erros cometidos pelos seus gestores e atraso no pagamento das quotas da União.

Do Congresso depende a solução dos problemas fundamentais dos Institutos e Caixas. Para êle apelamos, na certeza de que votará a lei capaz de salvar a Previdência Social da crise que atravessa.

S. A. DIARIO CARIOCA
Administração e Redação:
AVENIDA RIO BRANCO, 25
Sede Própria
SUCURSAL EM SÃO PAULO:
AV. IPIRANGA, 879 — 13.º ANDAR — SALAS 131 e 133
Telefones: 35-5369 e 36-4584
SUCURSAL EM BELO HORIZONTE:
AV. AFONSO PENA 774 — 3.º ANDAR — SALA 308
Telefone: 4-8844

TELEFONES:

Diretoria	43-6465
Diretor-Redator-Chefe	43-5574
Superintendente	43-3914
Administração	43-3093
Gerência	23-1945
Chefe da Redação	43-5574
Secretaria	43-5339
Política	23-5080
Economia	23-5339
Reportagem	23-5082
Reportagem	23-4472
Policia	23-5060
Departamento Promoção e Vendas	23-3660
Depto. Gráfico	43-3660
Depto. de Publicidade	23-3762

VENDA AVULSA

	Cr$
Número do dia	1,50
Domingo	2,00

ASSINATURAS

Anual	300,00
Semestral	160,00

BRASIL E PAISES DA CONVENÇÃO POSTAL

OUTROS PAISES

Anual	500,00
Semestral	300,00

RECLAMAÇÕES

Qualquer irregularidade no fornecimento de jornais às bancas, na entrega do DIARIO CARIOCA, aos nossos assinantes, deverá ser reclamada ao Departamento de Promoção e Vendas, por carta ou pelo telefone 23-3662.

VIAJANTES

Percorre o interior o nosso Inspetor Romualdo Perrota.

O Que Se Diz:

...QUE o sr. José Cândido Ferraz, respondendo a uma declaração do sr. Aliomar Baleeiro contra sua atuação política, disse que "não tem recalques nem frustrações" motivo pelo qual não se sente atingido pela referida acusação...

...QUE o deputado Ernesto Saboia, desde a volta ao Rio do deputado Virgílio Távora, Líder da UDN cearense, não responde mais a perguntas de repórteres e aos que lhe telefonam para a residência dá o número do telefone do dito Virgílio Távora...

A opinião do leitor

'A Sala de Visitas'

Do major Antônio João Ribeiro Ferreira Mendes, Diretor do Serviço de Trânsito, recebemos o seguinte:

"Com referência à nota publicada na edição dêsse conceituado jornal, de 21 do mês findo, sob o título "A SALA DE VISITAS", tenho a satisfação de prestar a V. Sa. os seguintes esclarecimentos:

a) O seccionamento da Avenida Rio Branco foi ditado por imperiosa necessidade do tráfego;

b) a sua modificação depende de algumas alterações a serem feitas no centro urbano, que êste Diretor já apresentou pessoalmente ao Exmo. sr. Prefeito do Distrito Federal;

c) a introdução do "troleybus" com a conseqüente retirada dos bondes da Zona Sul do Tabuleiro da Baiana possibilitará a mão única do Obelisco até a Av. Presidente Vargas, evitando a passagem obrigatória pelo Castelo;

d) as sugestões contidas naquela nota são inviáveis, pois a Rua da Carioca nunca poderia comportar todo tráfego que hoje se escoa também pela R. Uruguiana; pela Rua Primeiro de Março, da mesma forma, não seria possível sobrecarregá-la mais do que já está;

e) no que diz respeito à volta dos coletivos da Zona Sul pela Avenida Treze de Maio e Uruguaiana (invertida), teriam aqueles veículos de entrar pelas ruas Teixeira de Freitas e Passeio, o que é totalmente impossível, concluindo-se daí a impossibilidade da execução sugerida.

Ao ensêjo renovo a V. Sa. os protestos de minha elevada estima e consideração e aproveito a oportunidade para colocar o plano do trânsito que irá desafogar sensìvelmente o centro urbano à disposição dêsse jornal".

Cem no lugar de 35

Do leitor Henrique Arruda:

"Venho pedir a V. Sa. publicar no vosso conceituado jornal o seguinte: as emprêsas "São Geraldo" e "Santo Elísio", que fazem o serviço de transporte de passageiros entre Vitória de Conquista e Teófilo Otoni e de Teófilo Otoni a Caratinga, estão abusando do excesso de lotação, a ponto de encher os carros de tal maneira que não se pode mover um braço dentro dêles. A lotação dos carros é de 35 passageiros, mas comumente transportam uma centena. Já a emprêsa que faz o serviço entre Caratinga e Muriaé vêm se conduzindo dentro das regras, nada havendo a reclamar. Entretanto com as que acima citei, estão precisando de uma fiscalização enérgica porque o que estão fazendo é um verdadeiro abuso, que não pode continuar. Estou certo de que as autoridades competentes, tomando conhecimento do fato, adotarão medidas que venham a colocar os carros das mesmas emprêsas em condições normais de tráfego para os passageiros".

Ladeira recebeu a 'Águia Azteca'

MÉXICO, 4 (FP) — O sr. Paulo Ladeira, chefe adjunto do Escritório Comercial do Brasil no México, será condecorado com a "Águia Azteca", numa cerimônia que se realizará na Embaixada mexicana, no Rio de Janeiro, em maio próximo.

O Presidente da República, sr. Adolfo Ruiz Cortinez, conferiu essa condecoração por motivo dos quatorze anos de trabalho diplomático do sr. Paulo Ladeira no México.

O representante brasileiro deixará o México dia 25 do corrente, de regresso ao Brasil.

Jânio teria se negado a subscrever o manifesto de Juarez

S. PAULO, 4 (Asapress) — Ao que tudo faz crer, o sr. Jânio Quadros se negou a subscrever o manifesto que o general Juarez Távora pertende lançar nos próximos dias.

Comentando o fato e tendo em vista o próximo encontro entre os srs. Jânio Quadros e Juscelino Kubitschek, programado para o dia 9, os círculos políticos locais acreditam numa composição entre o Catete e o Palácio dos Campos Elíseos. O governador Jânio Quadros estaria disposto a promover tal composição com o objetivo de erguer a barreira à marcha política do sr. Ademar de Barros, que após um período de insucesso acaba de melhorar sua posição, com a vitória obtida no pleito municipal de São Paulo.

O BRASIL FOI O PRINCIPAL FORNECEDOR DE CACAU DOS EE. UU. EM 1956

Maiores remessas que em 1955 — Maior consumo americano no ano findo — Os baixos preços refletiram no valor total das importações ianques — Por Continente a África em primeiro plano

WASHINGTON 4 (UP) — O Brasil se manteve como o principal fornecedor de cacau dos Estados Unidos em 1956, enviando 154.021.000 libras, em comparação com 142.812.000 em 1955, segundo as cifras divulgadas hoje pelo Departamento de Comércio. As importações totais americanas de cacau, no ano passado, se elevaram a 604.260.000 livras, em comparação com 529.400.000 em 1955, e 527.700.000 em 1954.

VOLUME E VALOR

As importações de cacau em grão — excluindo o chocolate e a manteiga de cacau — representam 560.412.000 libras daquele total, em comparação com 499.664.000 em 1955. Mas o valor das importações em 1956 foi de apenas .. 144.870.000 dólares, em comparação com 184.627.000 em 1955, quando o produto alcançou melhor preço.

ÁFRICA EM PRIMEIRO

Comparando-se as importações por Continentes, a África foi o que mais cacau vendeu aos Estados Unidos, com um total de .... 272.309.000 libras em comparação com 211.409.000 da América do Sul, 74.378.000 da América do Norte, e 2.316.000 da Ásia e Oceânia.

MERCADOS e COTAÇÕES

CAMBIO LIVRE

O mercado de câmbio livre abriu ontem, fraco e fechou irregular.

BANCOS PARTICULARES

Abertura:

Dólar, venda	65.80	—
Dólar, compra ..	63.80	—
Libra, venda	182.00	—
Libra, compra ..	176.00	—
Marco, venda ...	15.50	—
Marco, compra ..	15.00	—
Lira, venda	0.106	—
Lira, compra ...	0.100	—
Escudo, venda ...	2.32	—
Franco, venda ..	0.186	—
Franco, compra ..	0.178	—

Fechamento:

Dólar, venda	66.20	—
Dólar, compra ..	64.20	—
Libra, venda	182.50	—
Libra, compra ..	176.50	—

Câmbio

O mercado de câmbio oficial funcionou, ontem, em posição estável e sem alterações nas taxas. O Banco do Brasil para cobranças vencidas em geral para remessa e cotas autorizadas declarou vender libras à vista para entrega pronta a Cr$ 52.69.60 e dólares a Cr$ 18.82. Aquele Banco comprava letras de exportação a Cr$ 51.4080 sôbre Londres e Cr$ 18.30 sôbre Nova York.

O Banco do Brasil afixou as seguintes taxas.

Libra	52.6960	51.408
Dólar	18.82	18.30
Escudo	0.6607	0.632
Marco	4.4841	4.3745
Florim	4.9465	4.8256
Franco Belga	0.3743	0.3775
Franco suíço	4.4250	4.2816
Pêso uruguaio	4.9170	4.7411
Franco francês ..	0.0534	0.0521
Lira	0.0299	0.0292
Coroa sueca	3.6402	3.551
Coroa tcheca	2.6139	2.55
Coroa dinamarquesa	2.749	2.034
Pêso argentino ...	N/C	N/C
Pêso boliviano ...	0.3157	—

OURO FINO

O Banco do Brasil comprou ontem grama de ouro fino na base de 1.000 e 1.000 em ouro amoedado ao preço de Cr$ 20.8176.4.

Câmara Sindical

Médias cambiais fixadas em 2 de abril de 1957.

MERCADO LIVRE

América do Norte, Dólar ..	65.15
Alemanha, Marco	15.36
Argentina, Pêso	1.80
Bélgica, Franco Belga	1.29
Canadá, Dólar	65.70
Dinamarca, Coroa	7.80
Espanha, Peseta	1.46
França, Franco	0.1849
Holanda, Florim	17.08
Inglaterra, Libra	180.51
Itália, Lira	0.1041
Portugal, Escudo	2.2875
Suécia, Coroa	11.87
Suíça, Franco	15.23

MERCADO OFICIAL

América do Norte, Dólar ..	18.82
Alemanha, Marco	4.4884
Bélgica, Franco Belga	0.3747
Dinamarca, Coroa	2.7499
França, Franco	0.0535
Holanda, Florim	4.9512
Inglaterra, Libra	52.6960
Itália, Lira	0.03
Suécia, Coroa	3.6402
Suíça, Franco	4.4269

MOEDAS

América do Norte, Dólar ..	65.77
Alemanha, Marco	16.00
Argentina, Pêso	1.71
Chile, Pêso	0.13
Espanha, Peseta	1.34
França, Franco	0.1696
Inglaterra, Libra	181.77
Itália, Lira	0.1080
Portugal, Escudo	2.31
Suíça, Franco	16.00
Uruguai, Pêso	17.60

Bôlsa de Valores

Regulou o mercado de Valores, ontem, com ativo movimento de trabalhos, mas, com as apólices ao portador, da União acessíveis e nominativas firmes e com perspectivas de melhoria. Cotaram-se as Obrigações de Guerra sem firmeza, com as apólices paulistas de sorteios mais acessíveis. As mineiras e do Rio continuaram mal colocadas e fracas. O movimento em ações de Companhias Siderúrgicas e outras foi desenvolvido e a Bolsa fechou animada, como se vê das vendas em seguida.

VENDAS REALIZADAS ONTEM

UNIÃO	CR$
62 Unif.	600,00
34 D. Emis. Nom.	600,00
94 Idem	610,00
100 Idem	615,00
40 D. Emis. pt.	850,00
471 Idem — Emp. Ant.	834,00
430 Reajust.	855,00
OBRGS.:	
5 T. Nac. 1921	790,00
435 Idem 1939	860,00
1 Guerra de Cr$ 200 ..	160,00
151 Idem Cr$ 500	400,00
948 Idem Cr$ 1000	840,00
107 Idem Cr$ 5000	4.200,00
11 Idem	4.240,00
91 Idem	4.250,00
100 Idem	4.260,00
4 Idem	4.270,00
ESTADUAIS: Apls.:	
12 Minas 1177	525,00
75 Minas 1934 uj. 2a. S.	92,00
120 Idem 3a. Série	95,00
53 Pernambuco	21,00
50 São Paulo — 4.o Cent.	350,00
22 Idem	360,00
450 Idem — Unif.	590,00
99 Idem — Uniform. ...	590,00
99 Idem — Uniform. ..	785,00
MUNICIPAIS do DF.:	
650 Emp. Mun. Lei 820 do Plano A	620,00
40 Idem	623,00
51 Idem	625,00
149 Emp. de 1931	145,00
BANCOS — Ações:	
50 Brasil Cr$ 200	480,00
COMPANHIAS:	
200 Prog. Ind. do Brasil — pt. Cr$ 200	270,00
45 Idem — Nom. C/Dir.	490,00
20 Arno S. A. Pref. de Cr$ 1.000 S/cup. n. 9	1.020,00
200 C. Brahma Ord. Cr$ 200	528,00
200 Idem Pref.	527,00
25 Idem	528,00
7 D. Santos Nom. Cr$ 200 — C/Direito	265,00
24 Idem	270,00
325 D. Santos pt. C/Dir. Cr$ 200	230,00
20 F. e L. Minas Gerais Cr$ 200	140,00
1.250 Luz Elétrica Cr$ 200	200,00
337 Mesbla pt. Cr$ 200	198,00
1.119 Idem C/Dir.	212,00
126 B. Mineira pt. Cr$ 1.000	1.240,00
8 Idem C/Div.	1.315,00
300 Idem	1.320,00
4 Idem C/Direito	2.100,00
DEBENTURES:	
11 Cia. Petróleo Brasileiro — Petrobrás Cr$ 200 7 por cento	120,00
12 Idem Cr$ 400	240,00
22 Idem Cr$ 800	480,00
17 Idem Cr$ 1.000	600,00

Café

O mercado de café disponível funcionou, ontem, calmo e com as cotações inalteradas. O tipo 7, foi cotado ao preço anterior de Cr$ 218,00 por 10 quilos e foram vendidas durante os trabalhos 1.967 sacas. Fechou inalterado. O movimento verificado foi o seguinte: Entradas 1.075 sacas pela Estrada de Rodagem. Embarques 5.012 sacas, sendo 4.512 para a Europa e 500 para Cabotagem. Existência 621.820. Café despachado para embarques 38.519 sacas.

COTAÇÕES POR 10 QUILOS

Tipo 2	368,00
Tipo 3	358,00
Tipo 4	348,00
Tipo 5	338,00
Tipo 6	328,00
Tipo 7	318,00
Tipo 8	308,00

PAUTAS

ESTADO DE MINAS

Cafés comuns	Cr$ 31,80
Cafés finos	Cr$ 43,75

ESTADO DO RIO

Café comum	Cr$ 32,00

CAFÉ A TÊRMO

UNICA CHAMADA

Meses	Vend.	Comp.
	Cruzeiros	
Abril, 1957	334,00	331,00
Maio, 1957	335,00	S/C
Junho, 1957	332,20	327,00
Julho, 1957	327,00	323,00
Agôsto, 1957	S/V	S/C
Setembro, 1957 ..	S/V	S/C

Mercado .... Fraco.

Vendas .... Nenhum.

Açúcar

O mercado dêste produto regulou ontem, calmo e com os preços inalterados. Entradas 4.000 sacas de Pernambuco. Saídas 10.000. Existência ... 81.903 sacas.

Cotações por 60 quilos:

Branco cristal — 625,00 a 630,00 — Mascavinho — Nominal.

Algodão

Esse mercado funcionou, ontem, calmo e com os preços inalterados. Entradas não houve e saíram 850, ficando em estoque 49.474 fardos.

COTAÇÕES POR 10 QUILOS:

Fornecidas pelo corretor Madeira de Freitas

(Condições do Mercado)

Fibra longa	Cruzeiros
Seridó, tipo 3	490.00 a 500.00
Seridó, tipo 4	470.00 a 475.00
Fibra media:	
Sertões tipo 3	435.00 a 440.00
Sertões tipo 5	Nominal
Ceará, tipo 3	425.00 a 430.00
Ceará tipo 5	Nominal
Fibra curta:	
Matas, tipo 3	420.00 a 425.00
Matas, tipo 5	390.00 a 395.00
Paulista, tipo 3	Nominal
Paulista, tipo 5	420.00 a 425.00

JUNTA DOS CORRETORES DE MERCADORIAS

Cotações por 10 quilos:

Fibra média — Sertões tipo 5, nominal. Fibra curta — Paulista, tipo 5, Cr$ 410,00 a 415.00.

EDITAL DE CONVOCAÇÃO

Companhia Nacional de Construções Civis e Hidráulicas — Civilhidro

ASSEMBLÉIA GERAL ORDINARIA

Ficam convidados os senhores acionistas da Companhia Nacional de Construções Civis e Hidráulicas — CIVILHIDRO — a se reunirem em Assembléia Geral Ordinária, na sede social da Emprêsa, à Avenida Graça Aranha, 226 — 8º andar, no dia 15 do corrente, às 15 horas, a fim de tomarem conhecimento e deliberarem sôbre a seguinte ordem do dia:

a) aprovação do relatório da Diretoria, contas, balanço e parecer do Conselho Fiscal;

b) eleição da Diretoria e dos membros do Conselho Fiscal;

c) assuntos de interêsse social.

Rio de Janeiro, 3 de abril de 1957

Pela Cia. Nac. de Const. Civis e Hidráulicas — Álvaro Luiz Bocayuva Catão — Diretor-Presidente

Banco Econômico da Bahia S.A.

FUNDADO EM 1834

O mais antigo estabelecimento de crédito do País.

SUCURSAL — RIO:

ASSEMBLÉIA, 83

Telefone: 52-8179

MOLÉSTIAS SEXUAIS – IMPOTÊNCIA

NOS CASOS INDICADOS — CONSULTA Cr$ 30,00

Tratamento pela hormonioterapia e alta frequência específica da velhice precoce da função sexual no homem e na mulher, irritabilidade, fadiga e insônia, nos casos indicados. Enfermagem a cargo de técnico e profissional diplomado.

CLINICA DR. SANTOS DIAS

RUA SAO JOSE, 50 — 9.º andar — Conjunto 903 — TEL. 32-4250

Horário: diàriamente, das 14 às 19 horas

DR. LUIS SAPIENZA

CIRURGIA GERAL

GINECOLOGIA

Av. Rio Branco, 277 — 1612

Tel.: 42-3956

LLOYD BRASILEIRO – Patrimônio Nacional

Escritório Central: Rua do Rosário 2/22

Tel.: 23-1771

Passagens: Avenida Rio Branco, 44/46

Tel.: 43-1247

NORTE

CUIABA' (Paquete)

VG. 49 — IDA

Sairá a 10 do corrente, às 15 horas, para: Salvador — Recife — Cabedelo e Natal.

Receberá cargas no Armazém 13 de 5 a 8 do corrente.

AOS SRS. PASSAGEIROS

Pedimos o comparecimento na S. Passagens para adquirirem seus bilhetes os portadores das inscrições:

Cabedelo — 43 a 50. Natal — 53 a 100.

Os demais portadores de inscrições, para os portos acima, poderão comparecer a partir do dia 5, para preenchimento das vagas eventuais.

RODRIGUES ALVES (Paquete) VG. 55 — IDA

Sairá a 15 do corrente, às 15 horas, para: Recife — Cabedelo e Natal.

Receberá cargas nas Docas, de 5 a 12 do corrente.

AOS SRS. PASSAGEIROS

Pedimos o comparecimento na S. Passagens para adquirirem seus bilhetes os portadores das inscrições:

Cabedelo — 51 a 61. Natal — 101 a 136.

Os demais portadores de inscrições para os portos acima poderão comparecer a partir do dia 8, para preenchimento das vagas eventuais.

D. PEDRO II (Paquete)

VG. 57 — IDA

Sairá a 16 do corrente, às 15 horas, para: Salvador e Recife.

AOS SRS. PASSAGEIROS

Pedimos o comparecimento na S. Passagens para adquirirem seus bilhetes os portadores das inscrições:

Salvador — 373 a 401. Recife — 701 a 813.

Os demais portadores de inscrições para os portos acima poderão comparecer a partir do dia 9, para preenchimento das vagas eventuais.

RIO SOLIMÕES (cargueiro)

VG. 62 — IDA

Saira para: S. Luis e Belém

RIO GUAIBA (Cargueiro)

VG. 48 — IDA

Sairá para: Belém — Santarém — Óbidos — Parintins — Itacoatiara e Manaus.

EUROPA

SAÍDAS DO RIO

LOIDE S. DOMINGOS

Sairá a 13 do corrente, para: Vitória — Barra de Ilhéus — Salvador — Cabedelo — Recife — S. Vicente — Havre — Londres — Antuérpia — Roterdam — Bremen e Hamburgo.

LOIDE EQUADOR

Sairá a 8 do corrente, para: Vitória — Barra de Ilhéus — Salvador — Cabedelo — Recife — Fortaleza — S. Vicente — Casablanca — Tanger — Cadiz — Lisboa — Gibraltar — Valência — Barcelona — Marselha — Nápoles e Gênova.

AMÉRICA DO NORTE

SAÍDAS DO RIO

LOIDE BOLIVIA

Sairá a 16 do corrente, para: Barra de Ilhéus — Salvador — Trinidad e Nova York.

LOIDE PARAGUAI

Sairá a 26 do corrente, para: Vitória e Nova Orleans.

AMÉRICA DO NORTE

SAÍDAS DE SANTOS

LOIDE BOLIVIA

Sairá a 15 do corrente, para: Rio — Barra de Ilhéus — Salvador — Trinidad e Nova York.

LOIDE PARAGUAI

Sairá a 25 do corrente, para: Rio — Vitória e Nova Orleans.

AVISO

Qualquer alteração na data de saída dos navios, será publicada neste mesmo local.

A COMPANHIA TELEFÔNICA BRASILEIRA INFORMA:

Números de telefones alterados

A partir das 23 horas do próximo sábado, dia 6 de abril, por motivo de ordem técnica, serão substituidos cêrca de 400 números de telefones na área do Leme e Copacabana, com os prefixos **"26"** **"46"**, por outros de prefixo **"36"**.

Durante um periodo de 15 dias os novos números serão fornecidos pelas telefonistas, às pessoas que discarem os números antigos.

A Companhia Telefônica Brasileira solicita ainda a seus assinantes colaborarem na divulgação dos novos números, agradecendo sua compreensão e boa vontade.

PROCURANDO SERVIR SEMPRE MELHOR!

Panorama Econômico — NO BRASIL E NO MUNDO

As refutações do ministro Alkmim ao 'Financial Times'

O Ministro da Fazenda, em sua última entrevista à imprensa, teve oportunidade de refutar as afirmações do comentarista econômico do "Financial Times", inegàvelmente, um dos órgãos mais respeitáveis na matéria.

O comentarista do órgão londrino, dessa vez, não foi muito feliz em suas apreciações no tocante à evolução dos fatos econômicos e financeiros do Brasil, cometendo, dêsse modo, imperdoáveis equívocos, não mui próprios, nem para o comentarista, nem sobretudo, para o abalisado órgão da imprensa britânica.

O redator desta coluna que, na entrevista do ministro José Maria Alkmim, aduziu algumas perguntas pertinentes ao mencionado comentário, cumprindo determinação ministerial, leu em presença de todos os jornalistas o texto do telegrama expedido por uma das agências telegráficas em que é reproduzido o artigo daquele comentarista londrino. Não achou fora de propósito, as perguntas em tôrno da questão, conforme maldosamente se disse, ao contrário, julgou oportuna a refutação aos equívocos apontados, conforme consta das perguntas e respostas dadas pelo Ministro da Fazenda, incontestàvelmente, da maior importância sob o ponto de vista econômico-financeiro.

Não teria sentido se o comentário tivesse sido estampado num órgão inexpressivo e sem possibilidade de nenhuma ressonância nos círculos ligados às altas finanças internacionais. E disso é prova a atenção que o Ministro da Fazenda, a despeito da exiguidade de tempo, deu às nossas perguntas — resumo dos pontos fundamentais das afirmações do comentarista Lombardo, de que demos, em nossa edição de ontem especial ênfase.

Um fato novo, contudo, ocorreu agora, com reflexo sôbre o mercado de taxa livre, pôsto que transitório. E' bem verdade que o mercado financeiro não tem nenhuma expressão na vida econômico-financeira nacional, no regime de câmbio vigente. Mas, a queda do cruzeiro no mercado de taxa livre, tem inegàvelmente, efeito psicológico digno de nota, porque funciona como um termômetro da situação cambial. E a importação súbita de 400 automóveis ou mais pelo valor do dólar nesse mercado, repercutirá, naturalmente, como já repercutiu, fazendo com que a cotação da moeda americana, que havia caído para Cr$ 65,20 se elevasse para Cr$ 65,70 no primeiro dia em que se teve notícia da derrubada do veto presidencial ao art. 4.º da lei de licença prévia.

Nova queda do cruzeiro

O dólar ontem, no mercado de taxa livre, deu novo salto. No fechamento, a moeda americana foi cotada a Cr$ 66,20 — mercado vendedor; e em Cr$ 64,20 — mercado comprador.

Em dois dias apenas a cotação do dólar sofreu elevação de Cr$ 1,00, uma vez que no dia 2 dêste mês era fàcilmente adquirido a Cr$ 65,20. Essa foi a reação psicológica causada pela Lei «Cadillac», porque não houve tempo para que se iniciasse, naturalmente, a pressão esperada sôbre o mercado.

Contudo, diz-se que muitas pessoas procuraram adquirir dólares para qualquer eventualidade. Por outro lado, surgem rumores de que grupos de indivíduos pretendem impetrar mandado de segurança no sentido de importar, em pé de igualdade com os privilegiados da nova lei, automóveis pelo câmbio livre, sob o argumento de que «todos são iguais perante a lei», conforme preceitua a Constituição Federal, parágrafo 1º do art. 141.

Queda dos preços dos cereais

O sr. Garibaldi Dantas, Superintendente da Comissão de Financiamento da Produção, fez entrega, ontem à tarde, ao Ministro da Fazenda de um importante estudo sôbre a queda dos preços dos produtos agrícolas no interior do Estado de São Paulo, ilustrado por um diágrama bastante expressivo, em que se destaca a regressão dos preços do milho e do arroz, preponderantemente. Somente o feijão se mantém, ainda, em nível elevado de preço, mas — afirma o sr. Garibaldi Dantas — também baixará, porque as colheitas são abundantes nos principais centros de produção.

A notícia, como se vê, confirma plenamente o que divulgamos a 13 de fevereiro do corrente ano, portanto, com bastante antecedência e com exclusividade.

Destacada esta seção na tribuna da Câmara

E' com prazer que registramos, hoje, a atenção do deputado João Machado para com um comentário divulgado nesta coluna, no dia 22 do mês findo, subordinado ao título «Desperdícios na industrialização da carne», lendo-o na íntegra, da tribuna da Câmara Federal, ao ensejo do discurso que proferiu naquela Casa Legislativa, a 28 de março último.

Com efeito, sob o ponto de vista econômico, os desperdícios na industrialização da carne, em nosso país, que na maioria dos casos obedece a processos primários e rotineiros, constitui um dos pontos mais graves que as autoridades incumbidas do assunto têm a enfrentar. Aliás, não é a primeira vez que, daqui desta coluna, temos chamado a atenção dos responsáveis pelo problema no sentido da correção dos desvios, dos desperdícios, da falta de aparelhamento da nossa indústria de carnes.

Folgamos ao verificar que vários representantes do povo, em que se inclui o deputado João Machado e tantos outros, se preocupam sobremaneira em dar ao país uma solução ao problema, evitando assim a continuidade de perdas irreparáveis à economia brasileira.

O deputado Flores da Cunha, inquestionàvelmente uma das autoridades da pecuária, porque filho de um Estado onde a criação é um dos seus pontos altos, em aparte ao discurso do parlamentar carioca, declarou que nos EE. UU. o aproveitamento do boi é total e que do animal «só se perde o berro».

Foi ressaltado o ponto do desaparelhamento de alguns matadouros nacionais, particularmente o de Santa Cruz, que data do Império.

Precisamos, não há a menor dúvida, de dar estrutura industrial verdadeira aos matadouros que pontilham, ali e acolá, no solo brasileiro, e que anualmente, por fôrça dos desperdícios na matança do gado, dão prejuízos inestimáveis à economia brasileira.

Liberação do mercado cambial

O Centro de Estudos Econômicos da Confederação Nacional da Indústria recebeu, ontem, às 10 horas, na sua sede, o deputado Herbert Levy para um debate sôbre o projeto n. 2.303, dêsse parlamentar, que dispõe sôbre a liberação gradual do mercado cambial, cria os ágios fixos para Defesa Econômica e Melhoria da Produtividade, estabelece a liberdade de comércio exterior e dá outras providências.

Sob a presidência do sr. Lídio Lunardi, presidente da entidade, o sr. Aldo Franco fez ligeiras apreciações emitidas por membros do Conselho daquele órgão sôbre vários pontos do projeto em apreço. A seguir, usou da palavra o deputado paulista, defendendo o seu projeto e explicando alguns pontos em dúvida. Por fim, falou o prof. Nunes Guimarães, que fez alguns reparos ao projeto.

Hoje, às 10 horas, no mesmo local, haverá nova reunião com a presença do deputado Herbert Levy, quando se farão ouvir as sugestões e ponderações do prof. Otavio Gouvêa de Bulhões.

Exportação de café em março

BOGOTÁ, 4 (FP) — Segundo dados fornecidos pela Federação Nacional dos Cafeicultores, o volume total da exportação de café colombiano, durante o mês de março, ascendeu a 329.769 sacas, o que representa o ingresso de divisas no valor de US$ 29.679.306. A exportação durante o primeiro trimestre do ano subiu a 1.155.024 sacas de 60 quilos, contra 1.449.986 durante o mesmo período do ano passado.

Compras de locomotivas pela Siderúrgica Nacional

ERIE, Pensilvânia, 4 (UP) — 'A Companhia Siderúrgica Nacional, do Brasil, encomendou à General Electric Company quatro locomotivas diesel-elétricas, no valor de 500.000 dólares, para a expansão de suas instalações. A emprêsa siderúrgica, proprietária da Usina de Volta Redonda, a maior da América do Sul, receberá as locomotivas diesel-elétricas de 100 toneladas, do tipo de manobras, bitola larga dentro de oito meses. O atual plano de expansão da usina aumentará sua capacidade de produção de 465.000 para 740.000 toneladas de aço laminado, aço estrutural, trilhos e fôlhas de flandres.

A produção industrial suéca

ESTOCOLMO (BISI) — A produção industrial da Suécia em 1956 apresentou um aumento de 2% em relação ao ano precedente, conforme o índice da Federação das Indústrias Suecas. A título de comparação, pode-se mencionar que de 1954 e 1955 o aumento foi de 6%.

Todo o aumento de 1956 correspondeu aos bens de capita cuja cifra foi superior em 4% a de 1955, sendo que a produção de artigos de consumo, considerada em sua totalidade, não sofreu variação. Em 1955 houve um aumento de cêrca de 9% para os bens de capital e de 2% para os artigos de consumo.

Um estudo das cifras dos grupos de produção em 1956 indicam um aumento de 10% para o ferro e aço, o maior aumento individual no ano. As extrações de minério de ferro aumentaram em 9% e o emprêgo de mão de obra na indústria mecânica em 4%. No grupo da indústria florestal a produção madeireira decresceu em 9%, sendo que a celulose subiu em 6 e o papel em 4%.

A produção na indústria alimentícia melhorou em 1% e a mesma cifra se registrou para a indústria do couro e do calçado. As cifras de indústria textil e de vestuário do quarto trimestre, contudo, não estão disponíveis, porém as preliminares indicam que o volume de produção neste ramo não sofreu maiores variações com relação a 1955.

Exportação de café colombiano em março

Foram exportadas, no mês de março último, segundo dados do Instituto Brasileiro do Café, 1.008.532 sacas de café, sendo 990.617 para o exterior, (das quais 629.609 para os Estados Unidos), 17.617 para portos nacionais e 298 consumidas a bordo. Do pôrto de Santos saíram 598.497 sacas.

A disponibilidade nos portos de exportação em fins de março, era de 4.207.465 sacas, sendo 2.932.122 em Santos.

Divisas para os leilões

A Carteira de Câmbio do Banco do Brasil, para os leilões dos dias 8, 9, 10 e 11 dêste mês, nesta praça, distribuiu as seguintes disponibilidades:

Dia 8:		
US$ Hung.	Pronto	50.000
US$ Isr.	»	30.000
US$ Urug.	»	60.000
US$ A. C. L.	»	1.180.000
Dia 9:		
US$ Bol.	»	50.000
US$ Pol.	»	148.000
US$	120 dias	1.449.000
Dia 10:		
US$ Arg.	Pronto	117.000
US$ Chile	»	68.000
US$ Esp.	»	152.000
US$ Finl.	»	150.000
US$ Jap.	»	238.000
Dia 11:		
US$ Nor.	»	148.000
US$ Tch.	»	153.000
US$ Turq.	»	90.000
DAN. KR.	»	1.470.000
SW. KR.	»	1.070.000
Dia 12:		
US$ Uruguai (Exclusivamente para cobertura de importações de frutas)		200.000

Ameaça ao café

BOGOTÁ, 4 — (FP) — O jornal mexicano "La Republica" assinala em editorial, a ameaça existente para o café latino-americano, por parte das plantações da Ásia e da África e devido ao pacto econômico sôbre o mercado comum europeu. Entre outros perigos existentes, especialmente para o café colombiano, o jornal assinala o aumento da produção na América Central, e o desenvolvimento atingido no consumo de café solúvel. "Para solucionar o problema cafeeiro", acrescenta "La Republica" deu-se um grande passo com o acôrdo cafeeiro subscrito pelo México e pelos países da Zona das Caraíbas; entretanto, deve-se continuar procurando um acôrdo continental, e intensificar a propaganda de qualidades excelentes.

LEILÃO DE DIVISAS

Rendeu Cr$ 29.006.330,00 o leilão de divisas de câmbio realizado ontem na Bôlsa de Valores do Rio. O movimento de operações foi o seguinte:

ESPÉCIE DE DIVISAS	Car.	Montante das Divisas: Oferecidas	Montante das Divisas: Licitadas	Sobras	Ágios: Mínimo	Ágios: Máximo
US$ NORUEGA PRONTO	1a	5.000	5.000	—	30.50	30.50
	2a	120.000	120.000	—	47.50	47.60
	3a	18.000	—	18.000	—	—
	4a	3.000	—	3.000	—	—
	5a	2.000	—	2.000	—	—
US$ TCHECO-ESLOVAQUIA PRONTO	1a	16.000	5.000	11.000	29.00	29.00
	2a	13.000	13.000	1.000	47.00	47.00
	3a	112.000	93.000	19.000	73.00	73.00
	4a	8.000	3.000	5.000	107.00	107.00
	5a	4.000	—	4.000	—	—
US$ TURQUIA PRONTO	1a	10.000	—	10.000	—	—
	2a	54.000	—	54.000	—	—
	3a	18.000	—	18.000	—	—
	4a	7.000	—	7.000	—	—
	5a	1.000	—	1.000	—	—
COROAS DINAMARQUESAS PRONTO	1a	364.000	364.000	—	4.50	[illegible]
	2a	581.000	56.000	525.000	6.81	6.81
	3a	497.000	56.000	441.000	10.57	10.57
	4a	14.000	—	14.000	—	—
	5a	14.000	—	14.000	—	—
COROAS SUECAS PRONTO	1a	120.000	120.000	—	5.72	[illegible]
	2a	120.000	120.000	—	10.05	10.75
	3a	330.000	330.000	—	15.90	16.15
	4a	35.000	35.000	—	21.12	[illegible]
	5a	10.000	—	10.000	—	—

Hoje

a Drogaria Ribeiro

APRESENTA

HORSE RACING

(CORRIDA DE CAVALINHOS)

na TV-Rio Canal 13

às 20,35 horas

com Teófilo de Vasconcelos

Vá à TV-RIO com um talão de compra superior a Cr$ 30,00 da Drogaria Ribeiro e concorra ao Sorteio do Auditório de

1 Geladeira Gelomatic

1 Enceradeira GE com 3 escôvas

1 Enceradeira GE com 1 escôva

1 Rádio-Cabeceira GE

...E ainda mais 400 prêmios de consolação (os mesmos para os concorrentes em casa)

O PROGRAMA em que as GELADEIRAS sempre saem.

O Glamuroso Murilinho Agora Será Vedete de TV — Balmain Fala na A.B.I. Sôbre Elegância no Vestir

Sociedade — Jean Pouchard

DEVO prevenir a vocês que esta coluna não mais patrocinará a festa da "Rainha das Rosas" de 57. O motivo é simples. Na data em que sucederá este concurso, estarei na Europa funcionando no Festival Internacional de Cinema, e naturalmente não poderei ficar à testa do acontecimento.

DAQUI a pouco, o figurinista e glamuroso sr. Pierre Balmain estará na ABI, apresentando uma conferência sôbre a "elegância no vestir". Tôdas estão convidadas.

MUITO simpático o coquetel que o embaixador Décio Moura ofereceu, ontem no seu moderno apartamento para um grupo de amigos. Depois, todos foram esticar no "Sacha's".

PARA uma circulada na Argentina, decolou o louríssimo e decorador Roberto de Carvalho.

EM benefício da Casa da Providência, sucederá dia 30 no Teatro Mecanizado do Hotel Quitandinha, o desfile em que será escolhida a "Rainha do Outono de 57". O melhor da sociedade petropolitana comparecerá ao acontecimento, e na passarel deslizarão as srtas.: Maria Mafalda Leão, Maria Amélia Sá Pereira, Ana Maria Aguiar, Solange Filpo, Leila Hasselman, Marilena Fabricio, Sandra Martins Reis, Heloisa Passeado e Maria Dorotéia Antunes Neto. Agradeço o gentil convite do colunista Wilson Madeira, do "Diário do Comércio", de Niterói, mas infelizmente não poderei funcionar no juri que apontará a soberana do Outono. Estarei em Paris.

ENCURTANDO

POSSIVELMENTE, Nat King Cole virá ao Rio, contratado pela Organização Victor Costa. O ajuste final precisa apenas de mais $$$$. — Era realmente um espetáculo de brôto, aquela morena que o "play-boy" Ricardinho Fazanello exibia outra noite no "Fred's". — Aliás o jovem Fazanello ainda não teve coragem de cortar a sua horrível e vastíssima cabeleira. — "Loucuras de Mamãe" é a nova peça que a fabulosa Morineau está estrelando no Teatro do Copa. — A alfaceana srta. Maria Lúcia Toledo Piza estará estreando nova idade amanhã, e nós daqui lhe enviamos um abraço amigo. — Aquele senhor ainda não aprendeu que é pouco educado beijar a mão de uma mulher com chapéu na cabeça. Estes são os penetras da sociedade. — Circulando no Rio, a simpática prefeita de San Juan de Pôrto Rico, sra. Felisa Rincon. — Quando vocês forem ao "Sacha's" peçam o coquetel "Luan Aristides". A coisa é uma "bomba" suave que sòmente o "Bar-Man" Aristides sabe fazer. Só aquela apresentação vale os muitos $$$ do coquetel em pauta. — Amanhã, o simpático sr. Ferdy Carneiro estará estreando nova idade, e recebendo um grupo de amigos para jantar. — Muito bem decorada a nova loja "Hi-Fi" do sr. Albino Avellar. — A morena sra. Osvaldo (Odila) Schuback estava divina quarta-feira no "Fred's", com quele esportivo e decotado modelo branco com listras côr de alface. — A elegante embaixatriz Lanza d'Ajeta receberá amanhã um grupo de amigas para jantar. Detalhes depois. — O falecido bar "Cangaceiro", vai ressuscitar brevemente. Êle será montado em Paris com a mesma decoração pelo pianista Al Bibi. — Os outros colunistas já estão confirmando o "furo" deste meu pedaço de jornal. O sr. João Augusto Penido será candidato único à presidência do Country Club. — É positivamente um espetáculo a nova sede do clube Monte Líbano, ali no Leblon. Decoração modernissima e muito bem bolada. — A "bomba" vai estourar domingo. Estou apurando os últimos detalhes. Darei nomes e tudo. — Para uma circulada em Paris, voará o jovem Mauricio Jabour. — Amanhã, estarei funcionando com fúria louca na estréia da "feijoada" do "Drink". — Murilinho de Almeida não mais assinará contrato com a paulista "Boite Oasis". Motivo: êle vai funcionar na TV-Rio, onde ganhará muito mais $$$. — O meu colega Jacinto de Thormes já saiu do Sanatório Santa Teresa, e agora se recupera com fúria louca em Corrêa. Breve, êle estará novamente na pista. — O "Moby Dick" adora ver o seu nome nesta coluna, mas nem sempre tenho justificativa para uma citaçãozinha.

A alfaceana srta. Ticiana Saboia, que é um dos "Dez Brotos Mais Elegantes do Brasil", está circulando com "fúria louca", exibindo sua nova Flor Azul

A PIADA DO DIA

A srta. Rachel dos Santos Jacinto vai casar ainda este ano.

POR hoje é só. Fui obrigado a encurtar a minha falação. Estou apurando os últimos detalhes sôbre aquelas senhoras que fazem festa de caridade em benefício próprio. (Logo mais, jantar no novo apartamento do sr. Flávio Maranhão). Tchau.

P.S. — Hoje não quero nem falar em Flor Azul. Brigamos.

CHUVA OU SOL!

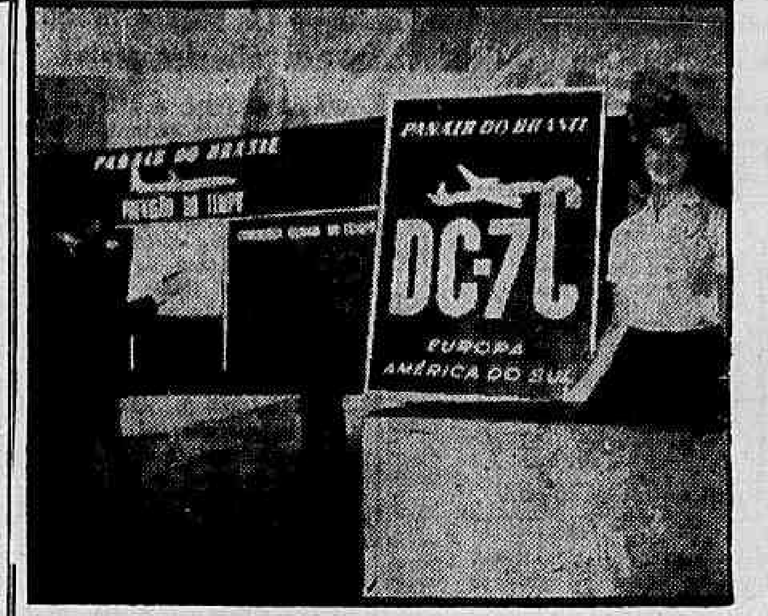

Desde ontem, no horário das 22,25, a Televisão Tupi está apresentando, diàriamente, um programa sôbre a previsão do tempo, informando em detalhes, as condições meteorológicas para o Distrito Federal. O programa tem a responsabilidade de um técnico do Serviço de Meteorologia do Ministério da Agricultura, o sr. W. Gurgel do Amaral (na foto com a locutora Ilsa Lôbo) e é patrocinado pela Panair do Brasil

'E Viva a Moralidade'!

TV — Murillo Neri

Notas sôltas

HELENA de Lima, cantando e encantando, quarta-feira, em "Almôço com as estrêlas", comandado por Aerton Perlingeiro. — A novela, que era apresentada diàriamente em "Sessão das cinco", passou agora para às segundas, quartas e sextas-feiras; assim sendo, "Ciúme", original de Balleroni, termina hoje. Na próxima semana, primeiro capítulo de "Caminhos Incertos", do mesmo autor. — Estreou em "Sessão das cinco", sob o comando de Hilton Gomes, "O cartaz da semana", que aparecerá tôdas as quartas-feiras homenageando uma figura de destaque do rádio ou televisão. — Luis Vieira em "Atrações Mauá", apresentou-se na TV-Rio de violão em punho, cantando e declamando algumas de suas lindas criações. Usem e abusem do rapaz; êle é bom de verdade e é sempre benvindo.

Três brotinhos

COM três garotas sapecas, Marilá Bueno (Suzana), Sônia Correia (Sueli), Glória Cometh (Zazá), o galã Aurimar Rocha (Gustavo) e Wanda Marchetti (tia Rosalina), o canal 13 apresentou o primeiro episódio do "script" de Jota Rui. Foi divertido, mas vamos aguardar a próxima apresentação de sábado para então darmos nossa opinião mais detalhada.

Na TV Rio

NA segunda quinzena de abril, estreará no canal 13 o maior musical já apresentado em televisão. "Noite de gala" terá direção musical de Tom Jobin (Orfeu da Conceição), e contará com a participação de escolas de samba, Oscarito, Sérgio Pôrto, Joel Silveira, Oscar (simpatia) Ornstein. Grandes atrações internacionais estão sendo programadas para essas apresentações e o primeiro em pauta é Frank Sinatra. Vamos aguardar!

Maria Helena

NO dia 14, às 19 horas, possivelmente teremos um programa com a formidável cantora Maria Helena Rapôso, mais uma produção da Agência Casé.

Programação

TV-RIO: 17,30 — Cineminha TV-13; 18,30 — Gente importante: 19,40 — Familia Boaventura: 19,55 — Sugestões da tia Maria: 20,05 — Brinde musical: 20,25 — Horse Racing: 20,50 — Este será um cartaz: 21,20 — Conselho das barbadas 21,50 — Tele Correio: 22,05 — O seresteiro, o trovador e o violão: 22,30 — Calcanhar de Aquiles: 23,05 — Repórter 13.

TV-TUPI: 7,55 — Oração: 8,05 — Ginástica: 8,35 — Jornal; 9,05 — Aulas de inglês; 11,55 — Diário da Noite: 12,00 — Novela; 12,25 — Clube do Jazz: 12,45 — Cada um com sua mania: 13,10 — Tele Vespertino: 16,55 — Sessão das cinco; 17,55 — História da tia Lícia: 18,20 — Aventuras de Pinóquio: 18,40 — Bar dos brotos: 19,10 — Gladys e seus bichinhos: 19,30 — Tragédia de bôlso: 19,45 — Poeta da carrocinha: 19,55 — Você sabe por onde pisa: 20,00 — Repórter Esso: 20,20 — Quero saber mais: 20,50 — Exame de consciência: 21,10 — Doris Monteiro: 21,40 — Os melhores da semana: 22,10 — Tele Jornal: 22,30 — Debate: 23,00 — Câmera Um.

Dr. Ricardo

"O HOMEM dos Nervos de Aço", de Moisés Weltman, na interpretação da dupla Lourdes-Rodolfo Mayer, Ribeiro Fortes, Cyl Farney e Teresa Raquel foi o episódio apresentado na série "O jovem dr. Ricardo". Muito bom desempenho dos artistas, corte perfeito de Altino Diniz. Rodolfo, como sempre, soube viver o papel central, encarnando o engenheiro e automobilista Daniel Ferreira, o homem dos nervos de aço, valente e dono de uma calma extraordinária, aparentemente. Daniel salva-se e, não se contendo, mostra ao dr. Ricardo o homem que é realmente, um ser humano, um mortal que tem sentimentos, que vive e chora como os demais... Gostamos do trabalho, do *script*, da direção, de tudo!

Câmera Um

HOJE, Jaci apresentará "A mal querida", peça de Jacinto Benavente, adaptação de Milena Osili. Tomarão parte: Heloisa Helena (Raimunda), Jurema Magalhães (Isabel), Jaci Campos (Estevão), Ibanes Filho (Eusébio), Miriam Teresa (Acácia), Araci Cardoso (Milagre), Carlos Duval (Rúbio), Avalone Filho (Norberto), Ita West (Juliana) e Carlos Stankouitch (Faustino).

Um instante maestro

"SOB minha palavra de honra, não tomei assinatura com qualquer cantor ou firma gravadora! Minha assinatura é com o imoral, o indecente!". Dizendo isso, Flávio Cavalcanti abriu o programa de quarta-feira. Apesar de várias ameaças, Flávio continua firme, caminhando a passos largos em prol da moralização da música brasileira, rasgando "essas coisas imundas" que empestam o nosso ritmo. Maria Helena Rapôso, a maior revelação de 56, Jorge Fernandes, Orlando Correia, Mariza e o conjunto de Moacir Silva, articiparam de "Reportagem musical", o grande programa da TV-Tupi, que merece todo o nosso àpoio e o nosso estímulo.

O Gôsto Cítrico do Abacaxi e o Prazer Amargo da Crítica

Cinema — Decio Vieira Ottoni

ALIAS, o problema não é novo. Sempre houve crise, segundo propalam os que fazem o cinema nacional obrigatório, e a crise é indêmica, uma vez que desde 1932 os produtores sempre se lamentaram sob o pretexto da nenhuma proteção que os poderes públicos dispensam ao filme brasileiro. Mas a realidade é que, quando o Govêrno se dispõe generosamente a criar as condições para a existência de uma indústria cinematográfica nossa os primeiros obstáculos são antepostos pelo próprio produtor, que as acha severas demais: é que não se pode criar condições para a existência de uma indústria sem que o produto desta indústria tenha uma certa categoria, ou seja, sem que o produto tenha aceitação. Êles não entendem isso.

A praxe para o filme brasileiro é ser ruim. Ruim desde o entrecho até ao resultado final da apresentação do espetáculo, valendo-se apenas de uma popularidade que aproveita do rádio, agora da televisão, e antes até do circo. Com protagonistas projetados em outros setôres de atividade artística, e com a ajuda do Carnaval ou da Semana Santa, vai catòlicamente proliferando o cinema nacional — êste que não precisa de proteção — vivendo às custas do muito amor que o público dispensa ao carnaval brasileiro. Quando se trata de proteção, o caso muda de figura. Se o Govêrno exige qualidade, para garantir a quantidade, então os nossos heróicos produtores se rebelam e acham que uma indústria tão combalida não merece um golpe assim tão rude dos poderes da Nação.

É o caso agora criado pela Comissão Federal de Cinema, ela própria criada pelo Presidente da República para solucionar os multos problemas que, na realidade o cinema nacional enfrenta. Êste simpósio de bisonhos com dois ou três membros capazes, que produzem os acordes dissonantes da orquestra, quer fazer o pior, contanto que seja o mais fácil. Ora, se o filme nacional é sabotado na sua distribuição pelo interior se êle não rende e devido embora a sua grande aceitação pelo benévolo espectador brasileiro então que se expulse o produto estrangeiro e deixe ao exibidor a única opção "voluntária": ou êle exibe o que é nosso ou fecha as suas portas, esquecendo-se tais bandoleiros que assassinam a galinha dos ovos de ouro que a exibição é a única atividade estável entre os três ramos que suprem a existência da indústria cinematográfica no Brasil Sem filmes, mergulhara a exibição em nada. E' certo que o filme estrangeiro que aqui disputa mercado goza de privilégios excepcionais. Mas a federal comissão de incapazes e espertos não vê que a política de preços é absurda, ou antes, vê mas não quer examinar o problema nem apresentar ao Govêrno as soluções exatas.

ASSIM é que êles propõem ao sr. Juscelino Kubitschek as soluções imediatistas que não interessam pròpriamente ao desenvolvimento do que êles chamam "a incipiente indústria cinematográfica nacional" mas que demagògicamente não tocam o espectador. A vigarice continua. Como no tempo dos piores césares, êles insistem em manter a política que consiste em dar pão e circo ao público, e como o pão é curto êles querem dar mais circo (O circo o leitor acaso obtuso ainda pode entender — é o cinema, dado barato porque aqui entra baratíssimo) Se é de bom conselho manter baixo o ingresso — e pode-se manter esta tese — então não se pode taxar extorsivamente o produto importado. Isso porque o importador se desinteressará pela mercadoria que aqui entra com alguns benefícios e daí a exibição em cêrca de 3.500 cinemas vai ser prejudicada por falta de suprimento. Mas no caso de nós suprirmos nós mesmos com uma fabulosa safra de "abacaxis", então as recomendações dos argutos mentores da Comissão Federal é falha. Êles alegam que o filme brasileiro não tem vez, porque a vez do cinema estrangeiro é demasiada. Alegam que o nosso produto não tem penetração para explorar devidamente o mercado. Enfim confessam que o nosso comércio cinematográfico é inepto pois a obrigação dos distribuidores de filmes brasileiros é fazer penetrar a produção no mercado exibidor. Mas quais as soluções oferecidas ao Govêrno para evitar isso? E' o que pacientemente esperamos da Comissão pacientemente até a próxima semana, pois do contrário nos iremos apresentá-las em comentário especialmente endereçado a êles.

Informação Literária — R. S. Dantas

Conversa Sôbre Daumier

TRATEI há alguns dias da coleção de trabalhos de Daumier organizada pelo caricaturista Alvarus, focalizando também a vasta bibliografia que possui sôbre o artista francês. Amigo velho de Alvarus, sou um habitué de sua biblioteca, das mais completas, por sinal, quase tôda sôbre a arte da caricatura. Das conversas que tivemos sôbre Daumier, das apreciações que fêz sôbre sua obra, destaquei de memória alguns trechos. Disse-me Alvarus que aprecia e estuda o artista francês desde que iniciou sua vida profissional como caricaturista na imprensa do Rio, há uns trinta anos. Procurando aperfeiçoar-se, abeberava-se das lições e dos exemplos dos grandes artistas francêses, sendo fatalmente guiado para Daumier, que lhe forneceu uma visão nova da caricatura.

— : —

A MULTIPLICIDADE do gênio de Daumier o apaixonou, passando a ser um dos seus mais ardentes estudiosos, talvez o único no Brasil. Falando a seu respeito, diz-me Alvarus que ninguém como o artista francês atingiu com o seu «crayon gras», seu pincel ou os seus dedos modeladores do barro, mais desenvoltura e naturalidade na descrição minuciosa de seus sentimentos e paixões. Em seu entender, a intensidade transcendental de Daumier, especialmente na sua prodigiosa obra de caricaturista, se sobrepõe ao anedótico, para atingir indelèvelmente o que há de eterno na humanidade. Foi simultâneamente testemunha veraz e implacável juiz do seu tempo.

— : —

ALVARUS tem um ensaio longo sôbre Daumier. Neste seu trabalho, ainda inédito, diz êle que sua obra, por vêzes romântica, clássica e realista, tanto faz parte do passado como do presente, sendo sobretudo apaixonadamente lógica na sua universalidade. Analisador espectral de tôda uma época, é Daumier — sustenta Alvarus — um marco de referência a que não pode fugir nenhum estudioso das artes plásticas.

— : —

NÃO menos empolgante — diz-me Alvarus — é a vida do artista, sua origem, suas reações e a brutal dramaticidade do fim de sua vida, que atinge as culminâncias da tragédia grega, ao ficar cego na sua casinha de Valmandois, onde morreu em 1879. Filho do povo, durante tôda sua vdia ficou fiel a êsse mesmo povo, pelo qual lutou bravamente, tendo por barricada suas cinco mil pedras litográficas e como arma a ponta aguçada de seu «crayon». Nascido e criado sob o regime monárquico (1808), foi no entanto o mais fiel e espiritual defensor da República, jamais abastardando sua arte e seus princípios republicanos às exigências ou à acomodação dos poderosos.

— : —

DISSE-ME Alvarus que vai, êle mesmo, organizar no próximo ano, quando se comemora o 150.º aniversário do nascimento de Daumier, uma exposição sôbre o artista, em sua residência ou num local público, dando assim sua contribuição, quando também espera publicar seu ensaio.

Astrologia — Mirakoff

Hoje, 5 — Bom dia para pedir favores; as horas da tarde serão favoráveis para iniciar viagem, como também, para contratar casamento. De manhã, Mercúrio entra em Touro.

ACONTECERA HOJE AO LEITOR:

Seguem-se as possibilidades felizes ou não de hoje com horas e numeros promissores para os leitores nascidos em qualsquer dia, mês e ano nos períodos abaixo:

PARA OS NASCIDOS:

ENTRE 22 DE DEZEMBRO E 20 DE JANEIRO: Probabilidades de êxito em negócios; contratos vantajosos e notícias alvissareiras. 10, 14 e 15; 23, 32 e 42 (horas e números).

ENTRE 21 DE JANEIRO E 18 DE FEVEREIRO: Expectativa de um início de mês mais promissor; à tarde será de euforia. 7, 8 e 9; 34, 35 e 38. (horas e números).

ENTRE 19 DE FEVEREIRO E 20 DE MARÇO: Favorabilidade em todos os empreendimentos, disposição intelectual. 1, 10 e 20; 11, 31 e 91. (horas e números).

ENTRE 21 DE MARÇO E 20 DE ABRIL: Dificuldades, imprudência e acontecimentos desagradáveis com o outro sexo. 10, 17 e 31; 54 e 57. (horas e números).

ENTRE 21 DE ABRIL E 20 DE MAIO: Acontecimentos imprevistos, lucros inesperados principalmente à tarde. 15, 17 e 19; 24, 36 e 37 (horas e números).

ENTRE 21 DE MAIO E 20 DE JUNHO: Preocupações, enganos e perigo de discussões com parentes ou vizinhos. A tarde será de negócios venturosos. 11, 20 e 21; 38, 47 e 46 (horas e números).

ENTRE 21 DE JUNHO E 22 DE JULHO: Realizações de sonhos passados e grande alegria. 16, 17 e 18; 54, 44 e 54 (horas e números).

ENTRE 23 DE JULHO E 23 DE AGOSTO: Hoje será o seu grande dia. Pela manhã, escreva um lembrete, organizando o seu trabalho. 8, 15 e 17; 53, 60 e 71 (horas e números).

ENTRE 24 DE AGÔSTO E 22 DE SETEMBRO: Encontros agradáveis e realizações auspiciosas. 13, 19 e 20; 81, 91 e 92. (horas e números).

ENTRE 23 DE SETEMBRO E 22 DE OUTUBRO: As realizações femininas serão bem postas hoje; à noite será de boas possibilidades nas reuniões sociais. 9, 10 e 15; 29, 31 e 42 (horas e números).

ENTRE 23 DE OUTUBRO E 22 DE NOVEMBRO: Inflexibilidade e desinteligência conjugal. 17, 19 e 23; 71, 75 e 85. (horas e números).

ENTRE 23 DE NOVEMBRO E 21 DE DEZEMBRO: Projetos favoráveis e resoluções vantajosas. Dia propício para negócios mobiliários e emprêgo de capitais. 10, 14 e 16; 47 e 51. (horas e números).

Registro

ANIVERSARIOS

FAZEM ANOS HOJE::

SENHORES:

Dr. Murilo Tasso Fragoso, Paulino Dorneles de Freitas, João Desiderati, ministro Bueno Brandão, Jaime Chermont, dr. Pedro Gallotti, Maurício Dias Reguffe, Domingos Alves Carneiro, Antônio Praga de Amorim, Iarbis Pessoa Cavalcanti.

— Fazem anos hoje os jornalistas srs. Alvaro do Nascimento Rodrigues, Mário Tarquínio de Sousa, Alberto Vitor de Magalhães Fonseca, Herculano Mesquita de Siqueira, Luís Paiva de Menezes.

SENHORAS:

Giocanda Sousa Soares, Ritina Pelosi Câmara, Lilia Nunes Niemeyer, e Elsie Lessa.

NASCIMENTOS

O sr. Francisco de Paula Santiago Pinto e a sra. Nilda Tedeschi Pinto participam o nascimento do seu filho FRANCISCO DE PAULA.

— Acha-se enriquecido, desde o dia 28 último o lar do casal Darci-Nilce Melo Simões com o nascimento de um robusto petiz que na pia batismal receberá o nome de ALEXANDRE.

HOMENAGENS

O Conselho Deliberativo do Olímpico Clube prestará hoje, significativa homenagem ao seu sócio Honorário, dr. Levi Neves, oferecendo-lhe, na sede de Copacabana — Rua Pompeu Loureiro 116, um jantar de cordialidade. Cumpre assim aquele órgão da tradicional agremiação esportivo-social dívida de gratidão de há muito assumida para com o grande e prestimoso amigo do grêmio. Em seguida ao ágape, e em obediência ao que determinam os Estatutos reunir-se-á, ordinàriamente, o Conselho em sessão trimestral, não só para tomar conhecimento do relatório da Diretoria como tratar também de outros assuntos de interêsse.

CURSOS INFANTIS

O Departamento Artístico da Associação Cristã Feminina convida para a inauguração dos cursos infantis de Desenho, Pintura, "Ballet" e Ginástica, amanhã sábado às 10 horas, seguindo-se uma representação pelos "Os Internais" da peça "Três peraltas na praça" de autoria de José Valluzi — A. Franklin Roosevelt, 84 10.º and. — tel.: 42-5358.

CURSOS

O Departamento de Cursos do Instituto Brasil-Estados Unidos está fazendo ciente aos interessados que, a partir de segunda-feira dia 15, será iniciado o 1.º período de aulas. Os cursos abrangem todos os adiantamentos havendo aulas especiais para crianças e colegiais.

Informações mais detalhadas, inclusive para as inscrições que ainda se encontram abertas podem ser obtidas nos locais de preferência dos interessados: Rua México 90, 10.º andar; Rua São Francisco Xavier, 98; Rua Aires Saldanha, 36 e Rua Senador Vergueiro 103.

FESTAS

Em prosseguimento à programação social do corrente mês o Olímpico Clube fará realizar em sua nova sede de Copacabana — Rua Pompeu Loureiro 116 as seguintes festividades: amanhã às 13 horas — almoço de confraternização social — feijoada "com tudo", das 22 às 2 horas — "boite" com "show" artístico — orquestra de Ladison; domingo, 7, das 20 às 24 horas — jantar dançante, na "boite". Informações e reserva de mesa com a gerência do Clube — tels.: 57-1838 e 57-1830.

Jubileu de Herivelto e um Pouco de Maysa

Rádio — Ricardo Galeno

HÁ 25 ANOS que Herivelto Martins enche de samba êste Brasil brasileiro. Portanto, nada mais justo que se promova festa grossa na base de tamborim, em tôrno do acontecimento muito "garnizé".

O assunto, aliás, é bom, e merece melhor tratamento. Merece, por exemplo, que se numere todos os sucessos do grande compositor e que se gaste, ainda, alguns adjetivos coloridos em homenagem ao bamba do samba.

Mas o tempo, infelizmente, é curto. O espaço, menor ainda. E, além de tudo, estou sem compasso, de ouvido torto e completamente escravo de um avião que vai roncar daqui a pouco no Santos Dumont.

Assim, registro apenas o fato, digo que concordo com as homenagens (justíssimas!) e que prometo mais algumas pinceladas sôbre prá depois, quando eu estiver com o ritmo no lugar.

Maysa

O EXCELENTE cronista social, Hélio Dorea, que circula na doce Vitória, me escreve assuntando Maurício de Oliveira, violonista e compositor (oxalá não saia, aqui, vionnista...) que fêz seu "debut" fonográfico na fábrica Copacabana, do Comendador Vitale — meu amigo, meu irmão.

Maurício — conta o Dorea, com simpatia — tem um sonho. E o sonho do Maurício chama-se Maysa Matarazzo — a voz do momento — com a qual pretende gravar algumas composições.

Ora, o Dórea sabe que eu sou forte em Maysa Matarazzo. Que domino o assunto de cor. E que, em matéria de Maysa, estou sozinho na praça. Por isso, já sabe: me castiga esta pergunta: — "Como vamos tornar realidade o sonho do rapaz?".

Meu caro Dórea, a coisa é fácil.

1.º) Você diz pro Maurício botar o violão no saco e tocar o bonde pra São Paulo.

2.º) Em lá chegando, mande êle procurar o Scatena, diretor da RGE ou, então, o Côrtes Real — que darão o serviço.

3.º) Frente a Maysa, o Maurício só terá que mostrar a sua safra musical particular. Nada mais.

Porque, resto, Maysa "resolverá, em nome da sensibilidade que tem.

Elegância Marota

Madrugada — MISTER ECO

GARGALHANDO sarcàsticamente, lá está a caveira tostada do Vogue à espera de que as picaretas façam desaparecer os últimos sinais de uma tragédia que abalou as noites cariocas, ceifando cinco vidas por incúria e desídia. Não fôsse a notícia de que o sr. Max Stuckard — o Barão — ganhou absolvição de qualquer culpa pelo incêndio que destruiu naquele fim de tarde de um treze de agôsto a «boite» Vogue e o assunto já teria caído em total esquecimento. O «barão» está isento de culpa, embora ainda caiba ao Promotor recorrer da sentença. Quem morreu, morreu e, em breve, não mais se falará no assunto. O que é de estranhar, entretanto, é o depoimento do colunista social Ibrahim Sued, amigo do réu — amicíssimo — que, segundo um matutino, serviu de base principalmente (sic) para a rejeição dos argumentos invocados pela acusação. E que disse o ínclito Ibrahim? «Disse ser a «boite» do réu modelar estabelecimento no gênero, comparável às mais elegantes de Londres». Não disse se a casa do «barão» oferecia segurança aos seus frequentadores ou se o seu dono costumava obedecer às imposições legais. Disse, porém, que era elegante. Sim, elegante. Em nome dessa elegância londrina, cinco vitimas foram oferecidas em holocausto.

Sassaricante

A «BOITE» de Fafá Lemos conta agora com o concurso de Marilu Dantas, uma das mais sassaricantes «crooners» destas plagas e das melhores em matéria de sambinhas e baiões. A moça é um azougue quando ocupa o microfone e, ao seu ritmo, poucos resistem a uma bailada pela pista. Desde que não cante em inglês...

É fogo na bica...

O ARTISTA excêntrico Badaró não mais tomará parte na revista «É Fogo na Bica». Segundo chegou ao conhecimento de Mister Eco, Badaró exigiu que o seu nome figurasse em letras gordas na publicidade e do mesmo tamanho que o da moça Neyde Landi, que é a estrêla da companhia. Badaró queria ser o «estrêlo».

Ver para crer

SEM prejuízo de suas atuações no «Domino» de Toyotake, a cantora Maria Lopes também estará em «TV-Para Crer», revista de Sérgio (olha o bumbo!) Pôrto e Nestor de Holanda, pròximamente no Teatrinho Jardel. A Lopes vai cantar, dançar e mostrar os documentos, que também os tem — e como! — em perfeita ordem.

"Club dos Artistas"

MISTER Eco agradece a remessa do n.º 7 dessa publicação que obedece à orientação de Florestan Maia e Fernando D'Avila, um verdadeiro manancial para os colecionadores de «pin-up girls». Everardo Guilhon já recortou a capa e dela fêz um quadrinho...

Espaço vital

PERCEBESTES que esta coluna diminuiu um pouco. Acontece que o trânsito estava muito congestionado nesta sexta página e havia perigo de abalroamento, principalmente por parte de Murilo Nery (que cabelo, ein?), que anda de lambreta...

NEYDE LANDI

— Que é que há? A "estrêla" sou seu...

EFEMÉRIDES

5 DE ABRIL

1626 — Alvará suprimindo o Tribunal da Relação do Brasil com sede na Cidade de Salvador.

1859 — Nasce em Congonhas de Sabará, Minas Gerais, o poeta Augusto de Lima.

1866 — Nasce, em São Paulo, o poeta Vicente de Carvalho.

CABELOS BRANCOS
JUVENTUDE ALEXANDRE
USA-SE COMO LOÇÃO

"Os Amantes" e "Leonor de Mendonça"

Teatro

Francisco Pereira da Silva

AS ESTRÉIAS de hoje — "Os Amantes", de Samuel Rawet, no Municipal e "Leonor de Mendonça", de Gonçalves Dias, no Ginástico — vão marcar, de fato, o início de nossa temporada teatral.

"Leonor de Mendonça" já teve merecida consagração quando de sua montagem pelo TBC paulista, sob a direção de Adolfo Celli.

O remonte que a companhia do sr. Zampari nos apresenta hoje no Ginástico está sob a responsabilidade de Ziembinski. Cleide Iaconis e Leonardo Vilar nos protagonistas, êste no papel criado por Paulo Autran, em São Paulo. No elenco ainda figuram Célia Biar, Fredi Kleemann, Jorge Chaia e Egídio Eccio. Os cenários são de Mauro Francini e figurinos de Clara Heteny.

Mas é para o espetáculo do Municipal que estão voltadas as nossas atenções. Com "Os Amantes", escolhida para marcar o reaparecimento da Companhia Nicette Bruno-Paulo Goulart, vai ser apresentado mais um autor para a nossa tão pobre literatura teatral. Trata-se de Samuel Rawet, jovem cronista e ensaísta agora nessa sua primeira "experiência" no teatro. "Os Amantes" conta, no seu elenco com Nicette Bruno, Paulo Goulart, Eleonor Bruno, Raimundo Furtado e Maurício Shermann. A direção do espetáculo foi confiada a José Maria Monteiro, os cenários são de Fernando Pamplona, figurinos de Napoleão Moniz Freire e música de Sivuca.

A temporada de Nicette e Paulo no Municipal é de apenas dez dias, terminando dia 14 e com uma única vesperal na próxima quinta-feira.

* * *

NÃO só o Arpoador, mas tôda a praia de Ipanema engalanou-se de sol e azul e ramas de verde salsa para receber Célia Biar, a mais querida do TBC, hoje no Ginástico, em "Leonor de Mendonça".

* * *

DIZEM que o sr. Cid Leite do TBC vai homenagear o crítico Nei Machado com uma placa na nova sala de imprensa do Teatro Ginástico.

* * *

WILZA Carla, Rainha do Carnaval e Rainha dos Comerciários, foi escolhida por Colé para vedete da próxima revista do Recreio, "Entrou de Gaiato", com estréia marcada para dia 11.

* * *

ESTREOU no Copacabana a comédia de Jota Gama, "Loucuras de Mamãe", com Mme. Morineau, Paulo Padilha e um grande elenco. Direção de Caetano Luca de Tena.

* * *

ROBERTO Viana (o garoto de "A Fôlha de Parreira") conseguiu uma bôlsa para a Escola de Teatro da Bahia, dirigida por Martim Gonçalves.

* * *

PARA reassumir o seu pôsto na Escola de Teatro da Bahia deverá seguir para Salvador, na próxima segunda-feira, a atriz Ana Edler.

* * *

ZAQUIA Jorge pôs um camarote do seu Teatro de Madureira à disposição da crítica. A simpática atriz-empresária vem alcançando grande sucesso na revista de Luís Felipe de Magalhães, "O Negócio é Mulher". Simplício no elenco.

* * *

PARA a inauguração da nova sede da Escola de Teatro da Bahia, Martim Gonçalves pretende apresentar "Senhorita Júlia", de Strindberg, com Ana Edler e Antônio Patino.

* * *

NEIDE Landi, Ankito, Nanci Montez e Costinha estão no elenco de "É Fogo na Bica", revista de Meira Guimarães e Empresa Cunha Filho vai apresentar no Carlos Gomes a partir do próximo dia onze.

Artes

Antonio Bento

COMO está acontecendo na maioria dos países, tem crescido sensivelmente no Brasil o interêsse do público pelos espetáculos de ballet, ao contrário do que se verifica com a ópera, que já não mantém as preferências gerais. Na atual temporada nacional de arte, serão realizadas, na segunda quinzena dêste mês, várias récitas de bailados. Os ensaios já foram iniciados, sob a direção de Tatiana eLskova, que se mantém à frente do Corpo de Baile do Municipal.

Mas a tração dêsses espetáculos, que começarão no próximo dia 16, será a presença nesse teatro, de dois artistas de categoria internacional: Nora Kovach e Istvan Rabowsky, sobretudo êste bailarino, rival de Nijinsky, pelo seu virtuosismo técnico.

CONSTARÃO do repertório a "Quinta Sinfonia", música de Tchaikowsky, coreografia de Massine; "Concêrto Dançante", de Saint-Saens, coreografia de Schwesoff; "Capricho Espanhol", de Rimsky-Korsakow, coreografia de Massine; "Scherazade", de Rimsky-Korsakow, coreografia de Fokine; "Lúa Eterna", de Sedmann, coreografia de Schwezoff; "O Cisne de Tuonela", de Sibelius, coreografia de Dennis Gray; "Valsa Mefisto", de Liszt, coreografia de Maryla Gremo; "Beau Danube", de Strauss, coreografia de Massine; as "Variações Sinfônicas", de César Frank, coreografia de eLskova; o "Pas-de-deux", de Don Quixote, de Minkus, coreografia de Petipa, o "Pas-de-Deux de Copelia, de Delibes, coreografia de Valentino Pesslavick e o "O Espantalho", de Mignone, coreografia de Leskova. Acham-se abertas as assinaturas para três récitas noturnas de Gala e três vesperais.

Os espetáculos serão dirigidos pelos maestros Nino Stinco e Henrique Niremberg, à frente da Orquestra Sinfônica do Municipal.

INAUGUROU-SE ontem às 18 hs. no Museu de Arte Moderna do Rio de Janeiro, a exposição de tapeçarias de Genaro de Carvalho. O artista baiano apresenta trabalhos de sua última fase, os quais foram muito elogiados pela crítica, em sua mostra recente, no Museu de Arte Moderna de São Paulo.

RECENTEMENTE fundada e dirigida pelo maestro Cláudio Santoro, a Orquestra de Câmara da Rádio Ministério da Educação vem se apresentando nos auditórios da PRA-2 todos os domingos, a partir de 19,30 horas.

Para o próximo Concêrto, foi organizado êste programa: Haendel — Concêrto grosso n. 6, op. 6; Bach — Suite em si menor; Vivaldi — Concêrto para 4 violinos e orquestra de câmara e Concêrto n. 3, para violino e orquestra.

A COMISSÃO Nacional de Belas Artes reune-se, hoje, às 15 horas, sob a presidência do sr. Rodrigo M. F. de Andrade, para tratar da reforma da lei referente aos Salões Oficiais, o Acadêmico e o de Arte Moderna.

ATENDENDO a insistência do público, entusiasmado com os dois espetáculos apresentados pelo "Ballet Nina Verchinina", a Direção do Municipal programou nova apresentação dêsse excelente conjunto coreográfico para amanhã, sábado, às 16 horas, a preços popularíssimos. No programa, "Suite Coreografique", de Gonnod; "Amor Bruxo", de De Falla; "Pas-de-Deux" do D. Quixote, de Minkus; e "Slavônica", de Smetana.

Orquestra do Teatro Municipal, sob a regência de H. Niremberg.

Nora Kovach e Rabowsky na Temporada de Ballet

BAILARINOS FAMOSOS

Nora Kovach e Istvan Rabowsky, num de seus sensacionais pas-de-deux clássicos

COM a supressão das temporadas anuais das companhias estrangeiras que visitavam o país, somente o cinema poderá dar idéia eficiente dos modernos elencos de todos os grandes centros do mundo que cultivam a dança. Daí o extraordinário interêsse despertado pela nova série do "Festival Ballet" que será inaugurado, em oito diferentes espetáculos por assinatura, às 17 e 21 horas da próxima segunda-feira, dia 8, no Auditório da ABI. Muitas são as atrações do programa inaugural, que apresentará diversas obras inéditas: "Sinfonia para um homem só", de Maurice Béjart, com o novo e grande elenco do "Ballet des E'toiles", de Paris e apresentando, pela primeira vez, música concreta com efeitos de sonoplastia; "Premier Pas", de Juan Corali, músicas de Poulenc, com Marie Claire Carrie e Corelli; "Pantomimas" de Marcel Marceau, gênio na especialidade; "Danças Andaluzas", com os melhores conjuntos da Espanha; "Quebra-nozes", com Mary Ellen Moylan e Oleg Tupine, primeiras figuras do "Ballet Theatre", de Nova York; "Les Ballets de Roland Petit", com o próprio e Zizi Joannaire em "A pequena sereia"; "Valsa de Chopin", com Galina Ulanova e Plechrazonsky; "Ritmos de folclore", co[m] o célebre elenco russo de Moisov; "Lago do Cisne" e "Ballet Russo de Moscou", com Plissotskaya e Semionova. As últimas assinaturas estão à venda na ABI — 7.º andar, na Mundotur — Av. Graça Aranha 169-B; na Ballerina — Rua Barata Ribeiro 699; e na Confeitaria Tijuca — Rua Haddock Lobo 346 — Praça Saenz Pena.

Teatros & Boites

Programa para sua Noite

ESTRÉIA DIA 11 AS 21 HORAS

No TEATRO GINASTICO

Av. Graça Aranha, 187 — Reservas: 42-4021

AR REFRIGERADO PERFEITO

Estréia hoje às 21 hs. — Poltrona 120,00 (sêlo incluso)

Hoje às 21 horas — Amanhã às 16, 20 e 22 horas

PREFEITURA DO DISTRITO FEDERAL

TEATRO MUNICIPAL

Direção da Comissão Artística e Cultural

TEMPORADA NACIONAL DE ARTE

CIA. NICETTE BRUNO — PAULO GOULART em

"OS AMANTES"

De Samuel Rawett

(Inspirada em um conto de Dinah Silveira de Queirós

Dir. José Maria Monteiro — Cenário Fernando Pamplona

Frisas e camarotes: Cr$ 500,00; Platéia — Balcão Nobre: Cr$ 100,00; Balcão Simples: Cr$ 60,00; Galerias: Cr$ 40,00. (Sêlo incluso).

Estréia hoje às 21 horas. (Para Sociedade Teatro de Arte).

NIGHT AND DAY

NO 1.º ANDAR DO HOTEL SERRADOR — Tels.: 32-9863 / 42-7119

AR CONDICIONADO PERFEITO

TÔDAS AS TARDES
Chá dançante com «shows», às 18 horas; 150 cruzeiros por pessoa, já incluido consumação e «couvert»

TÔDAS AS NOITES
O GRANDE ESPETÁCULO DA CIDADE
"RIO... DE JANEIRO A JANEIRO"

2 SHOWS DE CARLOS MACHADO!

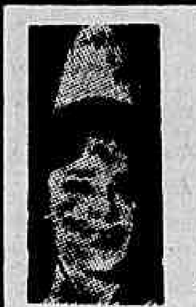

Virgínia Lane

5.º mês de sucesso!

ÚLTIMOS DIAS!

"S. EXCIA. A VEDETTE"

a revista mais alegre e luxuosa da temporada! récorde de bilheteria no

FOLLIES

Telefone: 27-8216

Com VIOLETA FERRAZ e o famoso elenco das vedetinhas

Hoje às 20,20 e 22,20 hs. Vesp. 5as., sáb. e dom. às 16 hs.

DULCE RODRIGUES

APRESENTA

"A MULHER SEM PECADO"

de NELSON RODRIGUES

Direção de RODOLFO MAYER

GRANDE ELENCO com Roberto Duval — José Valadão — Teresa Rivera — Maria Muniz — J. Barros — Geni Borges e Anael Herrera.

TEATRO SERRADOR TEL. 42-6442

Hoje, às 21 horas

Proibido até 18 anos

PÔSTO 6 BOITE

5.º MÊS DE SUCESSO com GERALDO GAMBOA apresentando

Norma Suely

e ARMANDO e seu conjunto de "boite"

ABERTO DAS 22 ÀS 4 HORAS

AR REFRIGERADO PERFEITO

Avenida Atlântica, esquina de Joaquim Nabuco

RESERVAS: Telefone: 47-3485

Estréia dia 10 às 21 horas

TEATRO COPACABANA

Ar Refrigerado Perfeito

Reservas pelo tel.: 57-1818 — (ramal teatro)

"OS ARTISTAS UNIDOS"

APRESENTAM

"As Loucuras de Mamãe"

COMEDIA DE JOTA GAMA

Dir. de LUCA DE TENA — Com MORINEAU

Elenco (ordem alfabética) — Adila Araujo, Adriano Reys, Antonio Victor, Cecy Medina, Fernando Luis, Myrian Pereda, Paulo Padilha, Teresinha Amako, Virgilio de Andrade — Cenário de Benet Domingo — Vestidos de Sylvio Teixeira e Lebeison Modas — Trajes masculinos da TORRE EIFFEL.

Hoje às 21,30 hs. — Amanhã às 16, às 20 e 22,15 hs.

CARTAZ

TEATROS

CARLOS GOMES — 22-7581.
COPACABANA — 57-1818 — "As Loucuras de Mamãe"; às 21.30. Vesp. às quintas, sábados e domingos, às 16 horas.
DULCINA — 32-5817 — "Esta Noite Choveu Prata"; às 21 horas; vesp. às quintas, sábados e domingos às 16 horas.
FOLIES — 27-8216 — "Sua Exa a Vedette": às 20 e 22 horas; vesp às quintas, sábados e domingos às 16 horas.
GLORIA — 22-9146 —
GINASTICO — "Leonor de Mendonça", às 21 horas; vesp. às quintas, sábados e domingos às 16 horas.
JARDEL — 27-8712
JOAO CAETANO — 43-4276
MUNICIPAL — 42-3103 — "Os Amantes"; às 21 horas.
MADUREIRA — "O Negócio é Mulher"
RECREIO — 22-8164 — "Eu Vou Pra Maracangalha"; às 20 e 22 horas. vesp às quintas, sábados e domingos às 16 horas.
REPUBLICA — 22-6374
RIVAL — 22-2721 — "Chuvisco"; às 21 horas; aos sábados, sessões às 20 e 22 horas; vesp. às quintas, sábados e domingos às 16 horas.
SERRADOR — 42-6442 — "A Mulher Sem Pecado"; às 21 horas, vesp. às quintas, sábados e domingos às 16 horas.
TEATRO DE BOLSO — 22-3122 — "Infidelidades em Petit-Comité"; às 21 horas; aos sábados às 20 e 22 horas; vesp aos domingos às 16 horas.
TIJUCA

CINEMAS

Os lançamentos

PASSADO PERDIDO (These Wilder Years) — Metroscópio — dirigido por Roy Rowland, com James Cagney, Barbara Stanwyck, Walter Pidgeon, Don Dubbins e apresentando a estreante Betty Lou Keim. Drama de um homem rico que julga poder comprar os erros de seu passado com os milhões que possui, no afã de encontrar o filho a quem negara paternidade vinte anos antes. Nesse ínterim, êle se depara com a oposição militante da diretora de uma casa de adoção que, tempos atrás, havia recolhido a criança. METRO PASSEIO (meio-dia — 2 — 4 — 6 — 8 e 10 horas) — METRO COPACABANA e METRO TIJUCA. — Horário normal.

ANASTASIA (A Princesa Esquecida) — Cinemascópio — dirigido por Anatole Litvak, com Ingrid Bergman, Yul Brynner, Helen Hayes, Akim Tamiroff, Gregory Gramoff, Sacha Pitoeff, Martita Hunt e Ivan Desney; melodrama. Anastásia, filha do Czar da Rússia, cuja família tinha sido morta após a revolução de 18, teria sobrevivido; sòmente ela poderia exigir os dez milhões depositados no Banco da Inglaterra. Quatro russos brancos residentes em Paris encontram uma mulher com traços fisionômicos idênticos aos de Anastasia. Fazem-na crer que ela é a filha do Czar da Rússia para se apoderarem da soma. Ela própria depois de industriada já fica convencida de que é filha do Czar e é levada à presença da avó, Imperatriz da Dinamarca, que é dominada pela perfeição com que Anastásia representa o papel de princesa. PALACIO, ROXY e MADRI — Horário normal.

UM CORINGA E SETE ASES (The seven little foys) — Vistavision — Tecnicolor — dirigido pela dupla Melville Shavelson, com Bob Hope, George Tobias, Angela Clark, Herbert Heyes, Richard Shannon, Lee Erickson, Paul de Rolf, Lydia Reed, Lina Bennett, Jimmy Baird e Tommy Duran; comédia-sentimental. História da vida do comediante Eddie Foy, que formou com seus filhos um dos "family acts" mais populares do "vaudeville" nos Estados Unidos. Inclui também neste filme alguns números musicais. PLAZA (a partir de 10 horas), ASTORIA, COLONIAL, OLINDA, MASCOTE, MELO, MAUA', REGENCIA, ROYAL e GUARACY — Horário normal.

FUGITIVOS DA VIDA — Brasileiro — dirigido por Máximo Sperandeo, com Hercílio Lorenzetti, Norma Monteiro, F. M. Peinado Garcia, Amaro César, Nereide Valkíria, Marta Paladino, Luís Mota, Harry Ducal e Mônica Lei; melodrama. História desenrolada no interior do país, com personagens que são vagabundos de estrada, bandoleiros e retirantes nordestinos. PATHE', S. JOSE', RIO BRANCO, PAX, ALVORADA, NACIONAL, SANTO AFONSO, PARA TODOS, ENGENHO DE DENTRO, ROULIEN, ROSARIO, CATUMBI, ORIENTE, PENHA, S. PEDRO e S. JOÃO DE MERITI — Horário normal. Impróprio até 18 anos.

CONDENADAS PELO MUNDO (Il mondo le condanna) — italiano — dirigido por Gianni Franciolini, com Alida Valli, Amedeo Nazzari, Franco Interlenghi, Liliana Bonfatti, Bianca Doria, Duilio D'Amore, Norma Meneghini; drama. Uma prostituta recambiada pela polícia à cidade natal, tenta durante uma viagem de trem o suicídio, mas é salva por um industrial que a encoraja a procurar trabalho. A mulher do industrial arranja "um emprêgo para ela como modêlo em sua casa de modas, mas depois assume uma atitude hostil, ao desconfiar do interêsse do marido para com a modêlo. A quase suicida é assediada por dois homens, um operário com boas intenções, o outro que vive a suas custas e fazendo chantagem com o industrial. ART-PALACIO, PRESIDENTE, SANTA HELENA, CASSINO (Niterói), ART-PALACIO (Petrópolis), MEIER e RAMOS — Impróprio até 18 anos. — Horário normal.

ESTAMBUL (Istambul) — Cinemascópio — tecnicolor — dirigido por Joseph Pevney, com Errol Flynn, Miss Cornell Borchers, John Bentley, Torin Thacher, Leif Erickson, Peggy Knudsen, Martin Benson e Nat "King" Cole. Drama. Após ausência de vários anos, um aventureiro volta a Estambul para rehaver uma fortuna em jóias que acultara em um quarto de hotel. E' perseguido, então pelas lembranças do passado, uma mulher, que teria morrido com tôda sua família num incêndio, e pelos fiscais aduaneiros, como suspeito em um roubo de diamantes. Há outros que procuravam intimidá-lo com uma refém, a mulher de seu passado, que só perdera a memória no incêndio. S. LUIZ, RIAN, CARIOCA, COLISEU, REX, LEBLON, IMPERATOR e ICARAI' (Niterói). — Horário 2 — 3,40 — 5,20 — 7 — 8,40 e 10,20 horas.

PALAVRAS AO VENTO (Written on the wind) — Tecnicolor — dirigido por Douglas Sirk, com Rock Hudson, Laurel Bacall, Robert Stack, Dorothy Malone; melodrama. História passada na residência dos Hadley, milionários do petróleo, que emprestam seu nome à cidade, no Texas. Com o casamento de um dos filhos do milionário, atenua a princípio od rama dos Hadley que parece iliminar a irresponsabilidade e as fraquezas (o álcool, a principal), mas, ao saber que nunca poderá ser pai, volta ao vício, e entra em conflito com seu irmão de criação, em quem vê um rival. A espôsa é uma ninfomaníaca que procura substituir com todos os candidatos disponíveis o amor que seu cunhado lhe nega. VITÓRIA, COPACABANA, MIRAMAR, SANTA ALICE, IMPERIO, PIRAJA', AMERICA, BOTAFOGO, MADUREIRA, ABOLIÇÃO e BONSUCESSO — Horário normal. — Impróprio até 14 anos.

O TEMPLO DO PAVOR (The mole people) — dirigido por Virgil Vogel, com John Agar, Cyntia Patrick, Alan Napier, Arthur Gilmour. Um filme terrorífico. Cientistas numa expedição pela Ásia encontram acidentalmente uma cidade subterrânea, habitada pelos Sumerianos. Condenados à morte, fogem, mas em outra imensa caverna caem prisioneiros dos Mole, estranhos seres escravizados pelos Sumerianos. ODEON, IPANEMA, AVENIDA, ODEON (Niterói), CAPITOLIO (Petrópolis) — Horário 2 — 3,40 — 5,20 — 8,40 e 10,20 horas.

O MONSTRO DO RAIO GAMA (The Gama people) — Inglês — dirigido por John Gilling, com Walter Rilla, Michael Caridia, Pauline Drewett, Eva Bartok, Philip Leaver, Martin Miller, Jackel Lane, Olaf Pooley, Rosalie Crutchley, Leonard Sachs, Paul Hardmuth, Cyril Chamberlain. Um filme de horror com pretensão a "ficção científica". Dois repórteres com uma missão a cumprir em Salzburg vão ter acidentalmente à Gudávia, pequeno país centro-europeu dominado por um cientista louco, que mantém a cidade em estado de terror com suas experiências para transformar crianças em gênios, sob a ação do raio gama. IDEAL. — Horário normal.

SE VERSALHES FALASSE (Si Versailles m'etait conté) — Francês — Eastmancolor — dirigido por Sacha Guitry, com Jean Marais, Jean-Louis Barrault, Claudette Colbert, Jean Pierre Aumont, Danielle Delorme e outros. E' a história do famoso palácio "onde durante quase três séculos se desenrolou a própria história da França". AZTECA — Horário 1 — 4 — 7 e 10 horas.

A MORTE DO FANTASMA (Tonight's the night) — Anglo-americano — Tecnicolor — dirigido por Mario Zampi, com David Niven, Yvonne de Carlo, Barry Fitzgerald. Comédia sátira: Desenrolada num castelo mal assombrado na Irlanda. Surge numa localidade um herdeiro do recem-falecido proprietário, ganha de imediato a antipatia de todos que começam a fazer contra êle uma conspiração. Sòmente uma recem-viúva fica ao seu lado. As coisas vão se complicando com aparições de sobrenaturais, modificação de testamento, profanação de tradições. Só o fantasma do proprietário fica sorrindo no fim. CARUSO COPACABANA, BANDEIRANTES e NANCI — Horário normal.

> Solicitamos aos srs. exibidores a gentileza de atualizarem as programações e mudanças de filmes, escrevendo ou telefonando para Waldir Camargo — DC — Av. Rio Branco, 25 — Tel.: 23-1643, das 15 às 17 horas.

CENTRO

CAPITOLIO — 42-6788 — "Sessões Passatempo"
CATUMBI — 38-1081 — "Fugitivos da Vida".
CINEAC TRIANON — 42-8024 — "Sessões Passatempo"
COLONIAL — 48-8512 — "Um Coringa e Sete Ases".
ESTACIO DE SA' — 32-2923 — "Ao Rugir da Metralha".
FLUMINENSE — "Qual Será o Nosso Amanhã".
FLORIANO — "O Homem Que Nunca Existiu".
IDEAL — 42-1281 — "O Monstro do Raio Gama".
IRIS — "Balas na Noite"
IMPERIO — 42-1281 — "Palavras ao Vento".
MARROCOS — "As Pontes de Toko-Ri" e "Tirano de Toledo".
MEM DE SA' — 32-2323 — "Onda de Paixões".
METRO PASSEIO — 22-6141 — "Passado Perdido".
ODEON — 22-1508 — "O Templo do Pavor".
OLIMPIA — 42-1298 — Em obras
PATHE' — "Fugitivo da Vida".
PALACIO — 22-0838 — "Anastasia".
PRIMOR — 42-6681 — "No Silêncio de uma Cidade"
PRESIDENTE — 42-7128 — "Condenada Pelo Mundo".
REX — "Estambul".
PLAZA — 22-1057 — "Um Coringa e Sete Ases".
RIO BRANCO — "Fugitivos da Vida"
VITORIA — 42-9020 — "Palavras ao Vento".
RIVOLI — "Fechado para reforma".
S. JOSE' — "Fugitivos da Vida".

ZONA SUL

ALASKA — "O Templo do Pavor".
ALVORADA — 27-2936 — "Fugitivo da Vida".
ART-PALACIO — "Condenada Pelo Mundo".
ASTORIA — "Um Coringa e Sete Ases".
AZTECA — 45-6814 — "Se Versalhes Falasse".
BOTAFOGO — "Palavras ao Vento".
CARUSO COPACABANA — "A Morte do Fantasma".
COPACABANA — 57-5134 — "Palavras ao Vento".
FLORESTA — 26-6257 — "A Revanche do Monstro".
GUANABARA — 26-9339 — "O Encanto de Viver"
IPANEMA — 47-7806 — "O Templo do Pavor".
LEBLON — 27-7805 — "Estambul".
METRO COPACABANA — 37-9797 — "Passado Perdido".
MIRAMAR — "Palavras ao Vento".
NACIONAL — 26-6072 — "Fugitivo da Vida".
PAX — "Música Noturna".
PIRAJA' — 47-2661 — "Palavras ao Vento".
POLITEAMA — "Onda de Paixões".
ROXY — "Anastasia"
ROYAL — "Um Coringa e Sete Ases".
S. LUIZ — "Estambul".

ZONA NORTE

AMERICA — 48-4518 — "Palavras ao Vento".
AVENIDA — 48-1664 — "Templo do Pavor".
BANDEIRA — 27-7575.
CARIOCA — 28-8167 — "Estambul".
ESKYE — 28-5513 — "Um Pecado em Cada Alma" e "Namorada de Hotel".
HADOCK LOBO — 48-9610 — "Madrugada de Sangue".
MADRI — 42-1184 — "Anastasia".
MARACANÃ — 48-1010 — "Casa de Bambu".
METRO TIJUCA — 48-9004 — "Passado Perdido".
NATAL — 48-1480 — "Onda de Paixões".
OLINDA — 48-1082 — "Um Coringa e Sete Ases".
SANTO AFONSO — 39-9993 — "Palavras ao Vento".
SANTA ALICE — "Samba na Vila".
SANTA RITA — "Sai de Baixo".
TIJUCA — 48-4518 — "O Templo do Pavor".
VILA ISABEL — 38-1310 — "Gavião do Deserto".

SUBURBIOS DA CENTRAL

ALFA — 29-8215 — "Os Inconquistáveis".
ABOLIÇÃO — "Palavras ao Vento".
AGUA SANTA — "Nem Sansão, Nem Dalila" e "Tanganika, o Inferno da Selva".
BANDEIRANTES — 29-3226 — "A Morte do Fantasma".
BELMAR — 49-1744 — "Onda de Paixões".
BENTO RIBEIRO
CACHAMBI — "Sinhá Moça".
COLISEU — 29-8753 — 29-8753 — "Estambul".
COELHO NETO
ENGENHO DE DENTRO — "Fugitivo da Vida".
ESKYE — (Méier) — "Um Certo Capitão Lockhart".
GUARACY (Rocha Miranda) — "Um Coringa e Sete Ases".
IRAJA' — 32-8330 — "Investida de Bárbaros".
IMPERATOR — "Estambul".
MADUREIRA — "Palavras ao Vento".
MARABA' — 29-8038 — "Desejos Proibidos" e "Tirano de Toledo".
MASCOTE — 29-0411 — "Um Coringa e Sete Ases".
MODELO — 29-1578
MONTE CASTELO — "O Dia D".
MEIER — "Condenada Pelo Mundo".
NOVO HORIZONTE — "Romeu e Julieta".
PALACIO VITORIA — 48-1971 — "Atraiçoado".
PARA TODOS — "Fugitivo da Vida".
PILAR — "Colégio de Brotos" e "Transgressores da Lei".
REALENGO
REGENCIA — "Um Coringa e Sete Ases".
RIDAN — "O Boca de Ouro".
ROULIEN — 49-5691 — "Fugitivo da Vida".
S. JORGE — (Linha)
TODOS OS SANTOS — 49-0300.
VAZ LOBO — 29-9898 — "Tudo o Que o Céu Permite".

SUBURBIOS DA LEOPOLDINA

BONSUCESSO — "Palavras ao Vento".
BRAZ DE PINA — "A Trágica Farsa".
CARMOLI — "Vamos Com Calma" e "Caçado Como Fera".
CENTRAL — "Sinfonia Carioca".
JACAREPAGUA — (Vamos) — "Festival United Artist".
MAUA' — "Uma Coringa e Sete Ases".
LEOPOLDINA — "A Última Carroça".
MELO — "Um Coringa e Sete Ases".
PALACIO HIGIENOPOLIS — "Um Estranho no Paraíso".
ORIENTE — "Fugitivos da Vida".
PARAISO — "Montanhas de Fogo".
PENHA — "Fugitivos da Vida".
RAMOS — 30-1094 — "Condenada Pelo Mundo".
ROSARIO — 30-1895 — "Fugitivo da Vida".
SANTA CECILIA — "Montanha de Fogo".
SANTA HELENA — "Condenada Pelo Mundo".
SANTA TERESA — "Os Bravos não se Rendem".
S. PEDRO — "Fugitivos da Vida".
S. GERALDO — "Náufragos da Vida" e "Casar Faz Bem".

ILHA DO GOVERNADOR

GUARABU — "O Negócio Foi Assim".
JARDIM — "Onda de Paixões".
ITAMAR — Bel. 159 — "Rota Sangrenta".

SÃO GONÇALO

MUTUA' — "A Espada Sarracena" e "O Vale da Esperança".

NITERÓI

CASSINO — "Condenada Pelo Mundo".
ICARAI' — "Estambul".
CENTRAL — "A Última Carroça".
ODEON — "Templo do Pavor".
IMPERIAL — "Visconde de Monte Cristo".
PALACE — "O Samba na Vila".
VERA CRUZ — "Sêda, Sangue e Sol".
S. BENTO —
ART-PALACIO.
S. JORGE

PETROPOLIS

ART-PALACIO — "Condenada Pelo Mundo".
CAPITOLIO — "Templo do Pavor".
D. PEDRO — "Aí Vem o Barão".
PETROPOLIS — "Anastácia".

JACAREPAGUA

BARONESA — JPA-623 — "Rio 40 Graus".
MARAJO' — "Homem Até o Fim".

BANGU

MOÇA BONITA — "A Morte Espreita na Floresta".
MODERNO — BNG-841 — "Bandidos e Muque".

CAXIAS

CAXIAS — "O Homem do Destino".
PAZ — "Os Sobreviventes".
POPULAR — "S.O.S. Scotland Yard" e "Quarteto da Morte".

TRES RIOS

REX — "Trágica Noite de Amor".

SÃO JOÃO DE MERITI

GLORIA — "Voando para o Além".
S. JOÃO DE MERITI — "Fugitivo da Vida".

'BEQUINHO' SERÁ O JÓQUEI DE ULTRA NO G. P. 'OUTONO'

Diante do acidente sofrido ontem pela manhã pelo jóquei Juan Marchant, procuramos entrar em contato com os responsáveis pelo Stud Peixoto de Castro para apurar as montarias dos animais anotados esta semana. Principalmente a do pôtro ULTRA inscrito no G. P. 'Outono'. O treinador Carlos Cabral então informou ao DIÁRIO CARIOCA que será Manoel Bezerra da Silva o pilôto de ULTRA, cabendo a Ubirajara Cunha a montaria dos demais animais anotados nestas próximas corridas.

Rondó dos Cavalões

Critério esdrúxulo

Há pouco tempo, o Bequinho foi suspenso por 15 dias. Que arte fizera o garoto? Apenas isto: procurou se defender de outro jóquei, o qual segurara a rédea de sua montada. Bequinho se defendeu, nada mais. Talvez tivesse usado de violência, para arrancar a rédea da mão do outro. O outro, que aplicara o partido, teve 30 dias de suspensão. 30 dias, porque tentou atrapalhar o companheiro. E êste, 15, por procurar se defender do partido.

Muito bem, vamos pra diante.

O Oswaldo Ullôa, num de seus habituais facões, vai pra cima do Nelson Pereira, cujo cavalo roda, derrubando o jóquei. Outro, que vinha atrás, o Almir Cardoso, também beijou o chão. Por sorte, ou por milagre, nada sofreu, mas o Nelson Pereira teve fratura do crânio e morreu.

Agora vejam: um jóquei, por segurar na rédea do Bequinho, foi suspenso por 30 dias. O Bequinho só por se defender, leva 15. E o Ullôa, que saiu de facão e ocasionou uma rodada, e uma morte, levou também, com os mesmos 30 dias, nenhum mais!

Que critério adota a C. C. para punir, vocês poderão me dizer? Poderão me explicar? Pois então, a um jóquei que apenas se defende de um partido, como foi o caso do Bequinho, a C. C. pune com 15 dias de cêrca. Outro, sai de facão, derruba jóqueis e cavalos, causa morte, e tem só 30 dias de cêrca!

Como é que pode! Quem é que entende!

Que eu saiba, uma falta deve ser punida conforme, vamos dizer o tamanho dela. Para uma coisa pequena, um castigo pequeno. Para uma coisa grande, um castigo grande. Não é assim que deve ser? Não é assim que é justo? Mas, pelo que temos visto, parece que os «meninos» da C. C. não adotam êsse critério sensato, e justo. Êles não têm noção de pêso, nem de medida, e muito menos de justiça.

Consequência dêsse critério esquisito: os jóqueis punidos e perseguidos, em excesso, por pequenas faltas, desanimam, perdem o estímulo, e pioram, em vez de melhorar. E os jóqueis punidos com brandura por faltas graves (fechas, trancos, facões etc...) se sentem encorajados a continuar. Só isso, nada mais.

Eis o que os «meninos» da C. C. conseguem, com tão exdrúxulo critério.

INAH DE MORAES

ERNANI DE FREITAS ENTUSIASMADO

-- SINFONIA VAI CHEGAR BRIGANDO COM OS 'PAPÕES' NO G. P. 'OUTONO'

'Nhô-Nhô' não pode contar com os seus dois melhores pôtros para esta carreira — Swami 'sentiu' depois do trabalho e Salerno está na fazenda em cura — Muito bom o trabalho de SINFONIA

Continua o Grande Prêmio «OUTONO» dominando completamente o noticiário. A sensacional milha de domingo próximo está prometendo uma disputa das mais interessantes em razão dos bons elementos da turma de três anos que tiveram as suas inscrições confirmadas. Apenas uma representante do sexo frágil será apresentada, e por isto mesmo quisemos ouvir a palavra de Ernani de Freitas a respeito das possibilidades desta defensora da jaqueta ouro e costuras azuis:

— SINFONIA está muito bem e tenho certeza que ela irá chegar brigando com os «papões» — nos disse o simpático «Nhô-Nhô».

NÃO PODE CONTAR

Ainda com a palavra continuou o treinador do Stud Paula Machado:

— Infelizmente não pude contar com os dois melhores potros da casa. SWAMI logo depois do exercício para êste compromisso deixou a raia algo "sentido" e resolvi não confirmar a sua inscrição.

— E o outro potro qual é? — indagamos de "Nhô-Nhô" para obter maiores informações.

— O outro potro que eu contava para esta prova e êste na minha opinião é o melhor da cocheira, era o SALERNO.

— Mas, êle não se encontra por aqui há algum tempo — falamos interrompendo o treinador, que voltou ao assunto:

— Realmente, SALERNO estava em Cidade Jardim, mas, infelizmente sofreu uma desinteria e fomos obrigados a mandá-lo para a fazenda.

— Quer dizer então que sobrou a SINFONIA? Ernani de Freitas sorriu ligeiramente, acendeu o seu cigarrinho, tirou uma pitada e falou.

— Mas ela vai fazer muito boa carreira, principalmente, confirmando o seu trabalho.

ÓTIMO TRABALHO

O exercício de SINFONIA foi na verdade um dos melhores entre os concorrentes ao G. P. "OUTONO" de 57. A pilotada de Osvaldo Ullôa, na manhã de domingo, passou a distância da carreira em 100" e com um arremate de 14" para os 200 metros. Pelo que demonstrou neste exercício, a pensionista de Ernani de Freitas deverá realmente figurar com destaque no G. P. "OUTONO" — primeira prova da Tríplice Coroa do turfe guanabarino.

O jóquei Nelson Pereira

Por alma do pranteado jóquei Nelson Pereira a Diretoria do Jockey Club Brasileiro mandará celebrar missa têrça-feira próxima, às 11 horas, no altar-mor da Matriz de São João Batista da Lagoa, na Rua Voluntários da Pátria 287.

•

O dr. Mário de Azevedo Ribeiro recebeu telegrama da família de Nelson Pereira agradecendo as homenagens prestadas pela Diretoria do Jockey Club Brasileiro e seu presidente.

Biblioteca do Jockey Club Brasileiro

O brigadeiro Henrique Fleuiss, Ministro da Aeronáutica, acaba de conferir à Biblioteca do Jockey Club Brasileiro a medalha comemorativa do cinquentenário do mais pesado que o ar, realizado pelo tenente-brigadeiro do Ar Alberto Santos Dumont, em Bagatelle, França, a 23 de outubro de 1906.

CÊRCA EXTERNA — Oscar Varêda

Umas e outras da corridinha de ontem lá no Hipódromo da Gávea.

— • —

A história começou com um novo castigo de DANTESCO. Na segunda vez que correu tudo que sabe, apareceu um e pronto!

— • —

Ganhou LANDGRAVE, vendido não faz muito tempo como inutilizado para corridas. Vai assim um abração pernambucano para Jorge Burioni pela recuperação do bicho. Funcionou cagradando açudes a famosa bicanca!

— • —

Não falei dos outros porque não vi correr mais ninguém no páreo.

— • —

Banho com sais perfumados e tudo das favoritas EVIDÊNCIA e ALEUSE. Não deram chance para um mínimo gritinho.

— • —

DEFINIDA, que andava prometendo há muito, largou direitinho e apanhou o Dario Moreira bem inspirado. Venceu firme, de uma JONWIS que correu barbaridade.

— • —

Vitória de Rigoni a seguir. Tapeou os adversários e o próprio público buscando uma reserva de energia na PÊRFIDA, que não estava no programa. A primeira que veio foi DIABRURA, que parou cêdo. Depois então INVENTIVA. Chegou para passar, mas cadê tempo?! PÊRFIDA voltou por dentro e era uma vez um gato chinês...

— • —

E o nosso Gonçalino Feijó seguiu vencendo a segunda, após umas semanas apagadas. GALADORA brincou de esconder atrás de SINHÁ DONA e JACUANGA e lá pelos 400 saiu para o miolo da raia e «fuzilou». Quando Diaz acordou no dorso da favorita, Inês já era falecida.

— • —

ODRACO finalmente encontrou seu dia. O ISQUEIRO do Rigoni, apesar de defender o Stud Chamma, não acendeu como devia.

— • —

Deve-se dizer que o SOM só fêz barulho até os 380 metros, quando parou e ficou para a próxima.

— • —

Desta vez, só pra contrariar, ORCHITA parou antes do tempo. Perdeu para aquêle mesmo JONBIS que havia deixado lá na caixa d'água na vez anterior. Vá entender de corridas. Vá!

— • —

E a história terminou com uma «dobradinha» de Fernando Schneider, coisa que não acontece há séculos.

— • —

Duas extras da coluna pernambucana: Hoje será enviado o protesto da ACTRJ ao Jockey Club, no caso da agressão sofrida por um cronista.

— • —

A outra: Próxima semana teremos exibição de alguns filmes para a imprensa, inclusive o da «rodada» do cavalo MAIS LINDO. A promessa veio da Comissão de Corridas.

Estupenda vitória da égua GALADORA na melhor eliminatória

Com um programa constituído, como de costume, de sete provas, o Jockey Club Brasileiro realizou ontem mais uma das suas reuniões do meio da semana.

A eliminatória para as éguas nacionais de três anos ensejou ocasião a que Galadora conquistasse a sua primeira vitória em nossas pistas. A filha de Galeón ganhou de modo absolutamente fácil, sob a direção do jóquei Manoel Henrique.

A cátedra não andou bem, pois a maioria dos favoritos falhou lamentàvelmente.

Damos a seguir o resultado técnico da vesperal:

1.º Páreo — 1.500 metros — Pista: A. M. — Prêmios: Cr$ 50.000,00 — Cr$ 15.000,00 — Cr$ 10.000,00 e Cr$ 7.500,00

1.º	Landgrave — H. Vasconc.	56	25.926	34,00	12	15.739	33,00
2.º	Dantesco — L. Diaz	53	62.310	14,00	13	7.973	64,00
3.º	Stack — D. Moreira	55	12.970	67,00	14	27.797	18,00
4.º	Cabo Verde — A. Nahid	56	3.449	253,00	22	474	1.071,00
5.º	Urapará — R. Rebelo	58	1.999	437,00	23	2.572	171,00
6.º	Elvante — H. Lima	58	3.291	266,00	24	5.314	36,00
					33	362	1.403,00
					34	3.240	157,00
			109.965			63.547	

Não correu: Fleet Ace.

Diferenças: 3 corpos e 3 corpos — Tempo: 96"4/5 — Vencedor: (6) 34,00 — Dupla: (14) 18,00 — Placês: (6) 12,00 — (1) 11,00 — Movimento do páreo: Cr$ 1.996.130,00.

LANDGRAVE — M. C. — 6 anos — R. G. do Sul — Por: Landlord e Birdshop — Proprietário: Stud Avant-Première — Treinador: Valter Oliveira — Criadora: Otávia Bopp.

2.º Páreo — 1.400 metros — Pista: A. M. — Prêmios: Cr$ 70.000,00 — Cr$ 21.000,00 — Cr$ 14.000,00 e Cr$ 10.500,00

1.º	Definida — D. Moreira	56	18.907	58,00	12	11.138	53,00
2.º	Jonwis — P. Labre	56	15.674	63,00	13	29.815	20,00
3.º	Vovó Ana — J. Silva	56	5.507	177,00	14	6.277	95,00
4.º	Evidência — S. Câmara	56	38.357	35,00	23	9.593	62,00
5.º	Aleuse — L. Rigoni	56	41.773	24,00	24	2.829	210,00
6.º	Ilha Bela — A. Rosa	56	5.885	168,00	33	3.265	182,00
					34	11.169	53,00
			124.293		44	777	764,00
						74.861	

Diferenças: 3/4 de corpo e 3 corpos — Tempo: 90"1/5 — Vencedor: (2) 58,00 — Dupla: (24) 210,00 — Placês: (2) 32,00 e (5) 50,00 — Movimento do páreo: Cr$ 2.266.860,00.

DEFINIDA — F. C. — 4 anos — R. G. do Sul — Por: Astuto e Delina — Proprietário: Paulo Martins da Silva — Treinador: Gonçalino Feijó — Criador: Paulo Martins da Silva.

3.º Páreo — 1.200 metros — Pista: A. U. — Prêmios: Cr$ 55.000,00 — Cr$ 16.500,00 — Cr$ 11.000,00 e Cr$ 8.250,00

1.º	Pérfida — L. Rigoni	56	47.018	24,00	12	33.102	20,00
2.º	Inventiva — H. Vasconcelos	50	55.659	20,00	13	3.924	160,00
3.º	Diabrura — M. Silva	52	30.598	37,00	14	19.300	34,00
4.º	Ergura — H. Cunha	47	6.394	176,00	23	4.890	136,00
5.º	Genda — A. Santos	47	1.630	689,00	24	18.397	36,00
					34	2.898	229,00
			141.296		44	908	730,00
						83.421	

Diferenças: 2 corpos e 2 corpos — Tempo: 77" — Vencedor: (1) 24,00 — Dupla: (12) 20,00 — Placês: (1) 12,00 e (2) 13,00 — Movimento do páreo: Cr$ 2.519.210,00.

PÊRFIDA — F. C. — 6 anos — S. Paulo — Por: Heron e Quarahin — Proprietário: Franklin Antônio Rocha — Treinador: Estevam Pereira F. — Criador: Haras São José e Expedictus.

4.º Páreo — 1.400 metros — Pista: A. U. — Prêmios: Cr$ 70.000,00 — Cr$ 21.000,00 — Cr$ 14.000,00 e Cr$ 10.500,00

1.º	Galadora — M. Henrique	55	22.157	51,00	12	11.341	66,00
2.º	Jacuanga — L. Diaz	56	74.740	15,00	13	27.568	27,00
3.º	Sinhá Dona — U. Cunha	55	39.866	29,00	14	1.734	273,00
4.º	Guachubá — R. Olsen	55	1.422	801,00	23	38.631	19,00
5.º	Jalapa — L. E. Castro	55	2.132	535,00	24	3.268	229,00
6.º	Jambalaia — J. Silva	55	3.029	376,00	33	3.501	213,00
					34	3.595	113,00
			143.346		44	305	2.449,00
						98.943	

Diferenças: 1 corpo e vários corpos — Tempo: 90"2/5 — Vencedor: (3) 51,00 — Dupla: (13) 27,00 — Placês: (1) 14,00 e (3) 12,00 — Movimento do páreo: Cr$ 2.638.000,00.

GALADORA — F. C. — 3 anos — R. G. do Sul — Por: Galeón e Roedora — Proprietário: Stud Sol Ardente — Treinador: Gonçalino Feijó — Criador: Paulo Martins da Silva.

5.º Páreo — 1.500 metros — Pista: A. U. — Prêmios: Cr$ 65.000,00 — Cr$ 19.500,00 — Cr$ 13.000,00 e Cr$ 9.750,00

1.º	Odraco — H. Lima	54	12.692	72,00	11	2.928	249,00
2.º	Isqueiro — L. Rigoni	56	37.631	24,00	12	12.325	39,00
3.º	Som — M. Silva	56	41.098	22,00	13	40.966	18,00
4.º	Jacaré — A. Caceres	55	4.633	198,00	14	6.198	117,00
5.º	Calabrês — J. Graça	56	2.236	410,00	23	12.544	58,00
6.º	Rapaz — H. Vasconcelos	54	3.458	265,00	24	1.772	410,00
7.º	Ramalhete — L. E. Castro	56	13.078	67,00	33	8.557	85,00
					34	5.395	135,00
			115.455		44	776	937,00
						91.461	

Não correu: Juratú.

Diferenças: 3 corpos e 2 corpos — Tempo: 98"2/5 — Vencedor: (5) 72,00 — Dupla: (13) 18,00 — Placês: (5) 31,00 e (1) 15,00 — Movimento do páreo: Cr$ 2.293.480,00.

ODRACO — M. A. — 4 anos — S. Paulo — Por: Cartujo e Odracia — Proprietário: Silvio Penteado (Espólio) — Treinador: Manoel Oliveira — Criador: Silvio Penteado.

6.º Páreo — 1.400 metros — Pista: A. U. — Prêmios: Cr$ 55.000,00 — Cr$ 16.500,00 — Cr$ 11.000,00 — Cr$ 8.250,00 e Cr$ 5.000,00

1.º	Jonbis — D. Moreira	56	24.081	45,00	12	39.108	25,00
2.º	Orchita — H. Cunha	51	55.586	20,00	13	22.122	41,00
3.º	Don Quixote — F. G. Silva	53	7.220	151,00	14	22.696	40,00
4.º	Desfôlha — H. Vasconcelos	50	22.095	49,00	22	1.710	528,00
5.º	Diaria — R. G. Martins	48	634	1.725,00	23	6.310	139,00
6.º	Dux — M. Silva	56	16.430	67,00	24	10.679	84,00
7.º	Lufada — J. A. Silva	54	6.842	160,00	33	989	912,00
8.º	Winner Boy — H. Rebelo	52	4.669	234,00	34	6.443	140,00
					44	3.214	281,00
			137.557			113.472	

Não correu: Sundow.

Diferenças: pescoço e 2 corpos — Tempo: 91" — Vencedor: (3) 45,00 — Dupla: (12) 23,00 — Placês: (3) 13,00 — (1) 11,00 e (8) 22,00 — Movimento do páreo: Cr$ 2.831.580,00.

JONBIS — M. C. — 5 anos — R. G. do Sul — Por: John Haig e Bischocha — Proprietário: Luís Carlos Amaral Hormain — Treinador: Alexandre Corrêa — Criador: Carlos Cunha Amaral.

7.º Páreo — 1.400 metros — Pista: A. U. — Prêmios: Cr$ 70.000,00 — Cr$ 21.000,00 — Cr$ 14.000,00 e Cr$ 10.500,00

1.º	Oêdro — L. Diaz	56	28.688	32,00	12	4.645	205,00
2.º	Ijossé — A. Caceres	56	28.688	—	13	13.381	72,00
3.º	Bola Sete — H. Lima	54	14.404	64,00	14	12.638	75,00
4.º	Ichang — I. Amaral	53	14.961	62,00	23	18.015	53,00
5.º	Ispalmen — A. Baffica	53	1.368	675,00	24	8.872	109,00
6.º	Boucanier — D. Moreira	56	40.391	23,00	33	10.533	49,00
7.º	Cimbronasso — L. Rigoni	56	16.294	57,00	34	31.884	30,00
					44	12.244	79,00
			116.102			121.232	

Não correram: Louvois, Expresso do Sul e Hemisfério.

Diferenças: vários corpos e 3 corpos — Tempo: 91" — Vencedor: (8) 32,00 — Dupla: (44) 79,00 — Placês: (9) 26,00 — Movimento do páreo: Cr$ 2.570.770,00.

OÊDRO — M. A. — 4 anos — S. Paulo — Por: Edro e Atria — Proprietário: Stud Delugo — Treinador: Fernando Schneider — Criador: Silvio Penteado.

MOVIMENTO DE APOSTAS	Cr$ 17.109.350,00
CONCURSOS	Cr$ 484.550,00
TOTAL	Cr$ 17.593.900,00

Umiri cravou 50" nos 800 metros com boa ação

Estiveram em ação ontem pela manhã alguns dos animais anotados na corrida de amanhã na Gávea. Os aprontos foram feitos em pista de areia macia. A reportagem presente, anotou as seguintes marcas:

1º PÁREO

TENTO — J. Marchant — 360 em 22"3/5.

EQUIVOCO — A. G. Silva — 600 em 37"3/5.

2º PÁREO

RAVENA — M. Silva — 360 em 22".

MARIA PERIGOSA — L. Diaz — 360 em 22"2/5.

CARAGUATÁ — L. Rigoni — 600 em 38".

VAC — J. Marchant — 360 em 22"2/5.

3º PÁREO

TIROTEIO — L. Diaz — 360 em 23".

FUEGO DE MADRID — M. Silva — 360 em 22"1/5.

4º PÁREO

MILICO — L. Rigoni — 600 em 34".

PLUME DORÉE — U. Cunha — 600 em 36"3/5.

VENCIMENTO — I. Garretano — 600 em 36"3/5.

5º PÁREO

PINHEIRO — U. Cunha — 600 em 39".

MAPÁ MUNDI — L. Rigoni — 600 em 37"2/5.

BRACHETTO — M. Henrique — 600 em 36".

NAUTA — M. Silva — 600 em 38"2/5.

JUGURTA — R. Martins — 600 em 38".

6º PÁREO

CASTILHA — D. Moreira — 600 em 37".

IRVANA — H. Lima — 600 em 37".

7º PÁREO

MAGISTA — F. G. Silva — 600 em 37".

ARATAÚ — H. Lima — 700 em 45"2/5.

MON AMI — M. Henrique — 600 em 38".

8º PÁREO

TOGO — D. Moreira — 700 em 44".

SARAU — L. Diaz — 600 em 37"2/5.

UMIRI — J. Marchant — 800 em 50".

SEAMESTER — L. Rigoni — 600 em 37".

BACCARAT — M. Silva — 600 em 38"2/5.

Sério acidente foi verificado na manhã de ontem com o brioso chileno JUAN MARCHANT. O popular «Sereno» quando pilotava o animal Tiroteio, sofreu tremenda «rodada», tendo sido imediatamente transportado para o HCA uma vez que o seu estado assim o exigia. Naquele nosocômio, ficou constatado que Juan Marchant havia sofrido fratura da oitava vértebra e de diversas costelas. Segundo consegui apurar, o popular «Sereno» deverá ficar inativo durante um ano.

MAU

No 1º domingo de maio será realizado o G. P. «S. Paulo» e os participantes estrangeiros já estão viajando para Cidade Jardim. VENUSTA chegou têrça-feira. Segunda-feira chega LENGUARAZ.

BOM

Inscrição posta fora esta do potro COMMODORE no G. P. «Outono». Sua chance é diminuta, não devendo chegar entre os primeiros na milha de domingo. Sua última atuação me autoriza a esta afirmação.

Depois da entrada de Pedro Gesso Filho para treinador oficial do "Stud" Seabra, Domingos Ferreira ficou com 4 defensores daquela Coudelaria: Karnak, Stromboli, Starast e Enchanted. Pelo visto, será muito difícil o popular "Queixada" conseguir qualquer coisa de útil com apenas estes burricos. Sei, entretanto, que Domingos Ferreira deverá conseguir outros parelheiros de fora para cuidar a trato. É isto mesmo "Minguinho", a coisa não está fácil não.

O encontro entre M. Silva e Rigoni, conforme eu previ, estava mais favorável ao freio paranaense. Enquanto o «Bequinho» ficava na lisa, o «Homem do Violino» conseguia um triunfo com Pérfida.

A montaria do cavalo ULTRA ficou em suspenso por causa do acidente. Houve grande correria para a conquista da montaria do pensionista de Carlos Cabral. Manoel Silva foi o escolhido.

FÔLHA DE URTIGA

— Perdeu outra vez o cavalo Dantesco e por isto o pobre Laís Merguilhão está propenso a apanhar outra vez...

— Burá parece que vai "mastigar" mesmo o G. P. "Outono"; o "Tajarim" andou dizendo que o bicho não escolhe pista...

— Andaram espalhando que a Galadora não levantava patas na pesada. Ganhou firme a conduzida de M. Henrique...

CONCURSO E BETTING-DUPLO, ACUMULADOS

Para a reunião de amanhã, sábado, dia 6, estão acumulados: o Betting-Duplo, na importância de Cr$ 366.809,00 e o Concurso de 7 (sete) pontos, na importância de Cr$ 120.633,00.

Eles chegaram ASSIM...

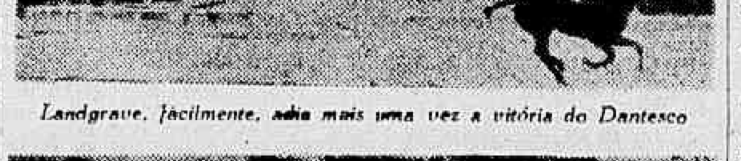

Landgrave, facilmente, adia mais uma vez a vitória do Dantesco

A primeira do D. Moreira, com Definida sôbre Jonwis

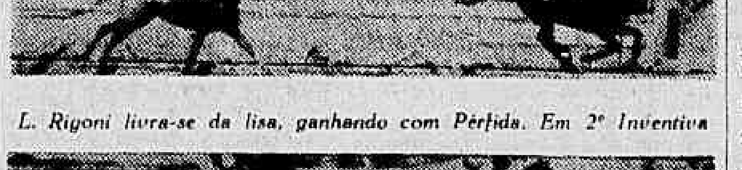

L. Rigoni livra-se da lisa, ganhando com Pérfida. Em 2º Inventiva

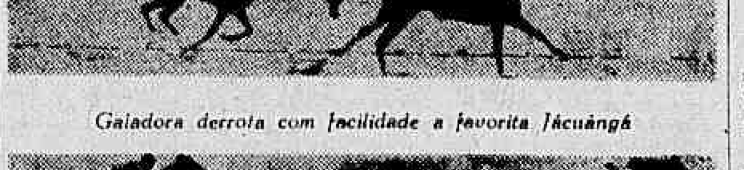

Galadora derrota com facilidade a favorita Jacuangá

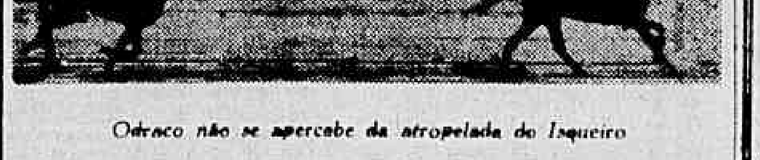

Odraco não se apercebe da atropelada do Isqueiro

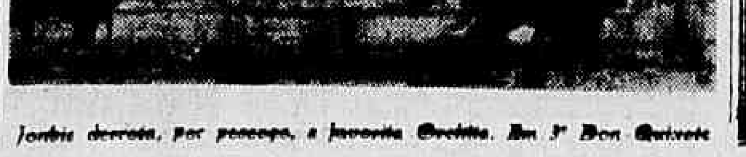

Jonbis derrota, por pescoço, a favorita Orchita. Em 3º Don Quixote

Programas para esta semana

Montarias oficiais

Corrida de amanhã

1.º Páreo — Às 13.50 horas — 1.200 metros — (grama) — Cr$ 70.000,00. Quilos

1—1 Blasé, L. Rigoni 4 56
2—2 Tento, X X 1 56
3 Ventarola, L. Vieira 3 56
3—4 Tell, M. Silva 2 56
5 Equívoco, A. G. Silva 5 56
4—6 Night Blue, D. Moreira 7 56
7 El Faqui, L. Diaz 6 56

2.º Páreo — Às 14.20 horas — 1.000 metros — (grama) — Cr$ 70.000,00. Quilos

1—1 Ravena, M. Silva 1 54
2—2 M. Perigosa, L. Diaz 5 54
3—3 Caraguatá, L. Rigoni 4 54
4 Tegucigalpa, A. G. Silva 2 54
4—5 Vac, X X 3 54
6 Doris, M. Henrique 6 54

3.º Páreo — Às 14.50 horas — 1.200 metros — (areia) — Cr$ 70.000,00. Quilos

1—1 Serandi, H. Vasconc. 6 54
2—2 Tiroteio, L. Diaz 3 54
3—3 Coligny, A. G. Silva 5 54
4 Velite, H. Rebelo 2 54
4—5 Mano a Mano, L. Rigoni 1 54
6 F. de Madrid, M. Silva 4 54

4.º Páreo — Às 15.20 horas — 1.300 metros — (areia) — Cr$ 55.000,00. Quilos

1—1 Milico, L. Rigoni 1 54
2—2 Plume Dorée, U. Cunha 6 50
3 Ibsen, I. Amaral 3 54
3—4 Sepoy, H. Vasconc. 4 54
5 Jersei, A. G. Silva 7 52
4—6 Vencimento, I. Garretano 5 52
" Pactolo, J. Ramos 2 54

5.º Páreo — Às 15.50 horas — 1.400 metros — (grama) — Cr$ 75.000,00. Quilos

1—1 Pinheiro, U. Cunha 5 55
2—2 Mapa Mundi, L. Rigoni 7 55
3 Brachetto, M. Henrique 3 55
3—4 Ulo X X 4 55
5 Nauta, M. Silva 6 55
4—6 Jugurta, R. Martins 2 55
"Botafogo, Não Corre 1 51

6.º Páreo — Às 16.20 horas — 1.300 metros — (grama) — Cr$ 70.000,00 — (Betting). Quilos

1—1 Castilha, D. Moreira 8 54
2 Olia, Não Corre 9 54
2—3 La Ballerina, N. Corre 3 54
, Irvana, H. Lima 5 56
3—5 Libellule, O. Reichel 2 54
6 M. Rocha, H. Vasc. 7 50
4—7 Camerrucha, O. Macedo 6 54
8 Berceuse, A. G. Silva 4 49
" Auréola, H. Cunha 1 50

7.º Páreo — Às 16.50 horas — 1.400 metros — (grama) — Cr$ 55.000,00 — (Betting). Quilos

1—1 John Fox, L. Rigoni 4 60
2 Balcuri, J. Silva 1 52
3 Fojo, Não Corre 8 58
4 Maguta, F. G. Silva 17 52
2—5 Arataú, H. Lima 13 58
6 Meteoro, I. Amaral 6 56
7 Danger, M. Silva 12 58
" Tremonti, A. G. Silva 11 52
3—8 Mon Ami, Não Corre 16 60
9 Otomano, C. Carvalho 15 52
10 Cafute, V. Marinho 9 52
11 Rapineiro, Não Corre 3 54
" Landgrave, H. Vasc. 10 52
4-12 Mandaguaçu, R. Martins 18 60
13 Bálsamo, H. Cunha 5 54
14 Dreiphus, M. Alves 2 52
" Tarbux, G. Almeida 7 52
" Chiquito, Não Corre 14 54

8.º Páreo — Às 17.20 horas — 1.600 metros — (grama) — Cr$ 70.000,00 — (Betting). Quilos

1—1 Togo, D. Moreira 4 55
2 Malvinero, Não Corre 9 55
2—3 Sarau, L. Diaz 7 55
4 Fumo Forte, L. Lins 2 55
3—5 Umiri, X X 3 55
6 Seamaster, L. Rigoni 8 55
4—7 Ibanez, H. Vasconc. 6 55
8 Baccarat, M. Silva 5 55
" Banjo, R. Martins 1 55

Corrida de Domingo

1.º Páreo — Às 13.50 horas — 1.600 metros — Cr$ 60.000,00. Quilos

1—1 Kibar, L. Rigoni 6 60
2—2 High Red, H. Vasconc. 5 60
3 Seu Coronel, A. G. Silva 7 54
3—4 Jerry, M. Henrique 4 56
5 El Indio, R. Martins 1 56
4—6 Cardeal, J. Graça 3 60
7 Tesoro, D. Moreira 2 60

2.º Páreo — Às 14.20 horas — 1.200 metros — Cr$ 75.000,00. Quilos

1—1 Rapallo, L. Rigoni 5 56
2—2 Ericilo, L. Diaz 6 54
3—3 Mister Bagé, G. Almeida 2 54
4 Ciúme, R. Martins 1 54
4—5 Darimo, M. Silva 4 54
" Rigo, J. Graça 3 54

3.º Páreo — Às 14.50 horas — 1.000 metros — Cr$ 70.000,00. Quilos

1—1 Colle, U. Cunha 5 54
2—2 Entrerriano, L. Diaz 3 54
3—3 Prosperson, M. Silva 1 54
4—4 Jean Claude, M. Henrique 2 54
5 My Rat, L. Rigoni 4 54

4.º Páreo — Às 15.20 horas — 1.600 metros — Cr$ 70.000,00. Quilos

1—1 Centauro, L. Rigoni 6 56
2—2 Infrene, R. Martins 4 56
3—3 Taful, X X 2 56
4 M. Polar, R. G. Martins 3 56
4—5 Locatário, M. Silva 5 56
6 Couer Joie, L. Diaz 1 56

5.º Páreo — Às 15.50 horas — 1.500 metros — Cr$ 60.000,00. Quilos

1—1 Minuero, L. Rigoni 9 54
2 Bianca, A. G. Silva 6 50
2—3 Quintilius, U. Cunha 4 52
4 Capurro, H. Vasc. 2 52
3—5 Hilo-Deoro, L. Diaz 7 56
6 Helvético, I. Amaral 1 52
7 Lakmé, M. Alves 8 50
4—8 Maranita, H. Cunha 5 50
9 Tejo, M. Silva 3 52
" Sagu, P. Labre 10 52

6.º Páreo — Às 16.20 horas — 1.200 metros — Cr$ 70.000,00 — (Betting). Quilos

1—1 Tuna, I. Amaral 10 56
2 Anchita, A. G. Silva 9 56
2—3 Roxane, L. Diaz 3 56
4 Energia, J. Graça 5 56
3—5 Zara, H. Vasconcelos 7 56
6 Est. Azul, P. Labre 1 56
7 Em Caldas, F. G. Silva 2 56
4—8 Ioney, S. Barbosa 4 56
9 Apassionata, L. E. Castro 8 56
10 Gafista, O. Macedo 6 56

7.º Páreo — Grande Prêmio Outono — (1a. Prova da Tríplice Coroa) — Às 16.50 horas — 1.600 metros — (Betting) — Cr$ 500.000,00. Quilos

1—1 Buru, S. Lobo 13 55
" Belo, O. Reichel 18 55
2 Sinfonia, O. Ulloa 16 53
3 Jalerino, J. Tinoco 8 55
2—4 Canavial, F. Irigoyen 6 55
5 Jambalaio, D. Moreira 2 55
6 Cumulus, X X 12 55
7 Fair Gloom, H. Vasc. 11 55
3—8 Tirafogo, L. Rigoni 5 55
9 Ile de France, M. Henr. 10 55
10 Mangaz, Não Corre 3 55
11 Jasmino, A. G. Silva 4 55
" Abdurir, Não Corre 15 55
4 10 Uxi, M. Alonso 9 55
13 Commodore, J. Martins 17 55
14 Portaló, Não Corre 1 55
15 Ulemá, E. Castillo 7 55
" Ultra, X X 14 55

8.º Páreo — "Handicap Especial Misto" — Às 17.20 horas — 2.000 metros — Cr$ 100.000,00 — (Betting). Quilos

1—1 Luarzinho, L. Rigoni 1 54
2 Jugurta, Não Corre 9 50
2—3 Fastener, U. Cunha 6 54
4 Samurai, M. Henrique 2 51
3—5 Inhanduhy, L. Diaz 4 57
6 Portaló, M. Silva 7 50
4—7 Robaiyat, O. Reichel 5 52
8 Gil Blás, R. Martins 8 51
" Pekim, Não Corre 3 50

Satyro Rocha

A Diretoria do Jockey Club Brasileiro mandará celebrar missa de 7.º dia por alma do seu velho e dedicado funcionário e nosso confrade Sátiro Rocha, amanhã, às 9 horas, no altar-mor da Igreja de Nossa Senhora do Carmo (Rua 1.º de Março).

CONCURSOS E BETTINGS

Os Concursos e Bettings ontem patrocinados pelo Jockey Club Brasileiro, tiveram os seguintes resultados:

CONCURSO DE 6 PONTOS — 2 ganhadores — Rateio: Cr$ 33.891,00.

BETTING SIMPLES — Combinação: 5 — 3 — 8 — 192 ganhadores — Rateio: Cr$ 450,00.

BETTING DUPLO — Combinação: 5-1 — 3-1 — 8-8 — 51 ganhadores — Rateio: Cr$ 3.272,00.

Ida de Adil para o G. P. "Arco do Triunfo" em outubro

S. PAULO, 4 (SP) — Conforme anunciamos desde segunda-feira, o craque nacional ADIL seria inscrito por seus proprietários para disputar o G. P. Arco do Triunfo, a maior prova do turfe francês e uma das mais bem dotadas de todo o mundo, que será corrido a 6 de outubro no Hipódromo de Longchamps em Paris. Agora podemos adiantar que os proprietários de ADIL do Stud Almeida Prado e Assunção, estariam dispostos a aceitar o convite do Jockey Club de França e enviar seu cavalo para disputar os 25 milhões de francos, sendo também possível que outro animal sul-americano receba idêntico convite, o craque argentino Tatan.

NENHUMA CONVOCAÇÃO PARA O SELECIONADO

Craques do Honved proibidos na Áustria

VIENA, 5 (UP-DC) — Os famosos jogadores do Honved que se encontram nesta capital, entre os quais Ferenc Puskas, Sandor Kocsis e Guyla Grosics e outros, não poderão participar de partidas amistosas nos dias em que se realizarem jogos do Campeonato da Federação austríaca.

Essa determinação foi baixada ontem, pela entidade de futebol da Austria, tendo em vista limitar as atividades dos ex-craques do Honved, temerosa de que a fama dos mesmos afaste os torcedores dos jogos oficiais do certame nacional.

DIMINUIRIA A RENDA

Vários astros do futebol húngaro, entre os quais Ferenc Puskas, Sando Kocsis e Guyla Grosics, que pertenciam ao Honved e por motivos políticos permanecem fora de seu país depois da excursão realizada pela América do Sul, deviam jogar num match (amistoso) contra outra equipe improvisada, sábado próximo, nesta capital.

Previa-se que um número extraordinário de aficionados assistiria a êsse encontro, em vista da participação daqueles astros.

As autoridades da Associação, porém, proibiram o jôgo e explicaram: "Nada temos contra partidas dêsse gênero, mas não devem ser realizadas quando estão programados encontros da Liga Nacional, pois afetariam a arrecadação dêstes".

Pequenas Notícias

Pretende a CBD por iniciativa da Federação Portuguêsa, realizar um jogo de futebol entre as seleções militares do Brasil e de Portugal. Como parte das festividades da visita do presidente português General Craveiro Lopes, sendo o jogo realizado no Maracanã.

oOo

Ainda esta semana Luiz Murzel, da CBD, irá ao Itamarati, a fim de que seja os encontros entre as seleções de Brasil e Portuguesa, incluídos no programa comemorativo da visita do General Craveiro Lopes.

oOo

E ontem a Federação Portuguesa comunicou a CBD que concordou com as datas de 9 e 12 de junho para os jogos entre as mencionadas seleções.

oOo

Bauer foi multado em 50 por cento de seus vencimentos pelo Botafogo, por não ter comparecido ao clube ontem para os jogos nem mesmo para treinar. A devida comunicação foi dirigida à FMF.

oOo

As preliminares dos jogos do Torneio Rio-São Paulo, serão tratados entre as equipes juvenis dos clubes cariocas disputantes do referido certame interestadual e mais o quadro juvenil do Bangu.

oOo

O Fluminense jogará dia 10 na cidade fluminense de Campos, onde enfrentará o Campos A. A.

BRAÇADAS e remadas

Embora não tenha sido declarado pelo Presidente do Conselho Técnico de Remo da CBD, quais os países que serão sondados para a contratação de um técnico que venha orientar os conjuntos para o Campeonato Sul-Americano, em princípios de 1958, aqui no Rio, podemos adiantar que Estados Unidos, Itália, Austrália, Alemanha, Uruguai e Argentina estão na pauta para consultas próximas.

Todavia, encara, em princípio o órgão técnico que dificilmente um técnico norte-americano virá ao Brasil percebendo vencimentos nunca abaixo do que normalmente recebem nas Universidades ianques.

RAZÕES

Restam portanto os demais países, sendo, podemos adiantar que nesse particular a Argentina caminha com maiores possibilidades, não só em face de salários que poderão ser equiparados ao melhor em melhor nível, como ainda pela própria parte técnica e facilidade de idioma. Porém consultas serão expedidas pelo mundo.

NATAÇÃO

Tivemos na tarde de ontem duas transferências na aquática carioca. Trata-se de novos elementos que serão vascaínos: José Tavares Gabriel, do Tijuca, e Jandira Pereira Pinto, do Flamengo, ostentarão nas próximas competições as cores da cruz de malta, embora sem marcar pontos para o clube.

Tivemos também o "passe" fornecido pela CBD para o nadador tricolor, Mauro Rehder, para o Tenis Clube Paulista.

RESPINGOS

Embora ainda sem confirmação oficial, comenta-se que Hugo Mariz de Figueiredo será o chefe da equipe brasileira que vai ao Peru fazer exibições de natação. Acertada a escolha da CBD, designando o presidente da Federação Metropolitana de Natação, foi bastante comentada, favoravelmente, a atitude da Federação Metropolitana de Natação fazendo entrega logo após à competição dos infanto-juvenis, das medalhas aos vencedores.

Treinou quadro dos Fuzileiros

A fim de não perder a forma e tendo em vista que se avizinha o Campeonato Mundial das Fôrças Armadas, o quadro dos Fuzileiros Navais (que fornecerá vários jogadores) sob a direção do dedicado e competente técnico Buck-Jones, ensaiou ontem, à tarde, contra a equipe do Bangu, no Estádio de Moça Bonita.

Embora perdesse por 4 a 0, os Fuzileiros atuaram a contendo, principalmente o setor defensivo, onde se destacaram Miguel; Santana e Artista; Neném, Barbosa e Juarez.

BUCK-JONES em SANTA CATARINA

O técnico Buck-Jones que vem dirigindo o plantel dos Fuzileiros há vários anos, recebeu excelente proposta para responder pelo preparo do Bocaiuva, de Santa Catarina.

Buck-Jones, contudo, segundo soubemos, somente depois que terminar o seu tempo na Marinha, isto é, quando passar para reserva-remunerada é que se manifestará sôbre **essa e outras propostas.**

'CORTINA DE FERRO'

Protegidos por uma autêntica "cortina de ferro", formada por policiais peruanos, os jogadores do Uruguai deixam o vestiário do Estádio Nacional de Lima, após o jôgo com o Chile, em que estiveram à pique de serem massacrados pelos exaltados torcedores incas, que invadiram o campo para atacá-los em revide a gestos e palavras que não gostaram. — (Foto Sport Press - DC)

Volibol do Flu: B. Aires

BUENOS AIRES, 4 (FP) — O torneio internacional de voleibol, que organiza o Clube Atlético River Plate, de Buenos Aires, contará também com a presença da equipe da Associação Cristã de Moços, além das equipes do River Plate, Fluminense do Rio de Janeiro, 29 de Setembro, do Paraguai, Atlético Capurro, de Montevideu, e Comunicações, de Buenos Aires.

Concorrem dessa maneira seis equipes para disputar a "Taça Clube Atlético River Plate", outorgada à equipe que se classificar campeã. Esse torneio será iniciado dia 6.

FLU, ATRAÇÃO

O ambiente do voleibol na Argentina está na espectativa da apresentação do campeão do Brasil, o Fluminense. Nos círculos esportivos existe uma grata recordação da última visita dessa equipe, realizada em 1947, e o valioso ensinamento que deixaram as equipes argentinas nas últimas viagens a Buenos Aires.

Brasileiros "choram" mas reconhecem o mérito da Argentina

LIMA, 5 — (Sport Press-DC) — **Em meio às suas costumeiras e já bem conhecidas lamentações — falta de sorte, nervosismo e outras coisas mais — os brasileiros não deixam de reconhecer o mérito da vitória da Argentina, afirmando mesmo que, no final, o título ficou nas mãos da melhor equipe de todo certame prestes a se encerrar.**

Sôbre o jôgo de anteontem, pròpriamente, alguns elementos chegam a dizer que a Argentina jogou tão bem que o Brasil não teve oportunidade de mostrar o seu futebol. Com essas e outras explicações, procuram justificar o insucesso ante o escrete portenho.

LAMENTAÇÕES DE BRANDÃO

A propósito do desempenho da equipe, o técnico Brandão revelou:

"A nossa seleção esteve numa noite péssima. Tudo dava errado. As instruções não eram executadas. Além disso, os nossos dianteiros não rompiam a marcação, por zona, estabelecida pela retaguarda portenha. Desta maneira não era possível conseguir a conquista de gols. Não adiantava que estivéssemos atuando bem. O essencial era termos conquistado gols. Infelizmente, encontramos pela frente um quadro bem armado, onde pontificava a figura impressionante de Rossi e Sivori".

NILTON FEZ FALTA

A respeito da produção da equipe revelou:

"Não pudemos contar com Nilton Santos, que está contundido. Essa ausência acarretou para a seleção uma grande falta. Olavo muito embora fosse um dos bons elementos da retaguarda, não esteva feliz, em várias jogadas. Edson, por sua vez, no período inicial andou falhando muito. Na etapa complementar, no entanto, melhorou um pouco de produção. Também Gilmar andou um pouco nervoso. Roberto, no período derradeiro, desapareceu em campo."

DIDI, O MELHOR

Continuando, disse mais o técnico Brandão:

"Joel andou desperdiçando várias oportunidades. Também, Evaristo atuou numa péssima noite. Zizinho teve em Rossi um marcador muito vivo e que deu conta do recado. Didi, muito embora não tivesse reeditado suas atuações anteriores, mesmo assim, foi um elemento muito combativo. Pepe teve uma cerrada marcação e andou perdendo várias bolas. Dino andou falhando nos passes e perdeu boas oportunidades. Indio muito embora não tenha tido tempo para jogar como sabe, andou pecando também".

ROGÉ RECONHECE

O deputado Rogé Ferreira, Chefe da delegação brasileira de futebol, falando à reportagem a respeito do encontro entre brasileiros e argentinos, disse:

"O título está em boas mãos. A seleção argentina mereceu a conquista do cetro máximo do sul-americano. Em todos os jogos o "scratch" portenho apresentou uma mesma uniformidade de atuação. Assim, o triunfo foi líquido e insofismável".

Colocação, renda e demais detalhes do Sul-Americano

LIMA, — (SP-DC) — Com o título já conquistado pela Argentina, independente do resultado do jôgo com o Peru, a situação do Campeonato Sul-Americano, por pontos perdidos, é a seguinte: 1.º lugar — Argentina — (campeão) — 0; 2.º lugar — Peru, Brasil e Uruguai — 4; 3.º lugar — Colômbia — 8; 4.º lugar — Chile — 9; e 5.º lugar — Equador — 11 pontos perdidos.

OS GOLEADORES

Humberto Maschio, da Argentina, é o artilheiro do certame continental, com 10 goals, seguido de Ambrois do Uruguai, com 8; Evaristo, do Brasil, com 8 e Angelillo (Argentina) e Didi (Brasil), com 7 tentos cada um. Depois vêm Larraz (Equador), com 5; Terry (Peru) com 4 e Ramirez (Chile), Pepe (Brasil), Fernandez (Chile), Gamboa (Colômbia), Campero (Uruguai), todos com 3 tentos cada um.

O MENOS VAZADO

O goleiro Rogelio Dominguez, da Argentina, é o menos vazado, tendo deixado passar apenas 4 goals e atuado em todos os jogos. O ataque mais positivo pertence à Argentina com 24 goals contra apenas 4, seguido do Brasil com 23 a favor e 9 contra.

ARRECADAÇÕES

Até agora o Campeonato Sul-Americano de Futebol produziu a arrecadação total de 12.575.128 soles, ou sejam 50 milhões 300.522 cruzeiros em moeda brasileira. Como está faltando ainda o jogo Argentina x Peru, acredita-se que a renda total deverá passar a casa dos 13 milhões de soles, o que será recorde absoluto em todos os campeonatos.

A maior renda verificada no atual certame foi no jogo entre Chile x Peru com 1.021.971 soles, vindo depois Brasil x Peru com 1.018.361 soles e Brasil x Argentina com 1.016.651 soles.

ENCERRAMENTO

O Decimo Nono Campeonato Sul-Americano de Futebol será encerrado na noite de sábado, com o encontro entre as representações da Argentina e do Peru, ficando os portenhos para terminar o certame sem derrota.

LYNCH SÁI PARA O BANHO

Em meio aos policiais peruanos, que o protegiam, o árbitro Lynch sai do gramado, rumo ao banheiro, após haver determinado a suspensão do encontro entre o Brasil e o Peru, alegando falta de garantias, ante a exaltação dos craques incas. — Ao fundo, Zizinho, afastar-se do local dos acontecimentos. — Foto Sport Press - DC)

Começam hoje os treinos para as eliminatórias

LIMA, 5 — (Sport Press-DC) — **Não serão convocados novos jogadores para o escrete do Brasil que vai disputar as eliminatórias da Copa do Mundo com o Peru, pelo menos para o primeiro jôgo, a se realizar no próximo dia 13, na capital limenha, conforme se noticiou anteriormente, inclusive citando-se nomes de outros craques que seriam incorporados ao plantel nacional.**

O técnico Brandão pretende continuar com os mesmos elementos que aqui se encontram e dedica sua atenção, doravante, ùnicamente à preparação do time para os próximos cotejos com os incas. **Pode ser que para o segundo jôgo, no Brasil, entre gente nova.**

HOJE HAVERÁ TREINO

Iniciando seus treinamentos para os compromissos com os peruanos, pelas eliminatórias da Copa do Mundo, o quadro do Brasil realizará hoje, seu primeiro exercício individual, no qual serão mais exigidos os jogadores que não participaram do encontro com a Argentina.

Segundo é pensamento de Brandão, no próximo domingo todo plantel fará um treino de conjunto, nas próprias dependências de Huampany. Outros treinos deverão ser feitos na terça e na quinta-feira seguintes, conforme aliás já foi revelado pelo treinador.

PROBLEMAS DAS CONTUSÕES

Os problemas das contusões de alguns jogadores, sobretudo Gilmar, que terá de ser submetido a exame radiográfico, para constatação da lesão que sofreu no ombro, vem preocupando a direção técnica do selecionado. Também, Indio e Dino encontram-se contundidos, mas sem gravidade.

Por sua vez, Nilton Santos ainda não se recuperou inteiramente, mas há esperanças de que possa formar na equipe no jôgo contra os peruanos, no sábado, 13 do corrente.

Em face dêsses casos, o dr. Hilton Gosling, médico da delegação, fará uma revisão apurada de cada jogador, para elaboração de um relatório que posteriormente apresentará ao técnico Brandão.

GILMAR NESSAS NÃO 'FRANGUEOU'

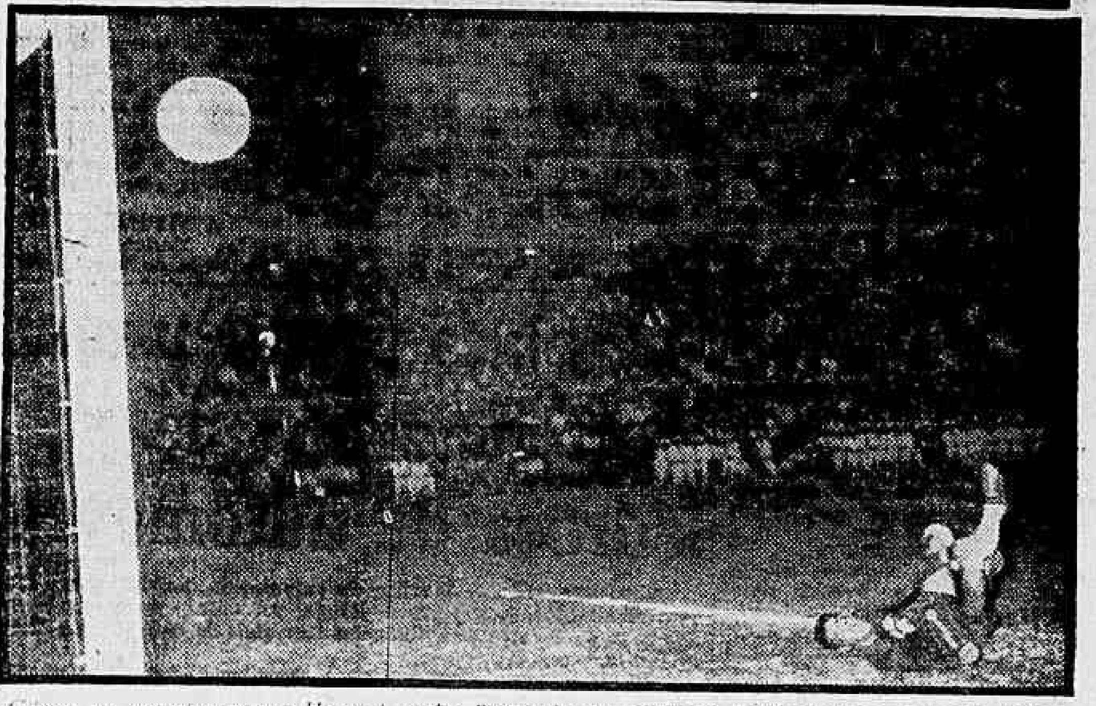

Gilmar, no encontro com o Uruguai, andou "papando seus frangos", colaborando assim para a vitória da "celeste" e de forma significativa. Contra o Peru, porém, o arqueiro paulista melhorou um pouco e fêz até defesas elogiáveis. — Nas fotos, vemos o goleiro da seleção do Brasil em duas dessas ocasiões, rechaçando investidas do ataque inca. Em uma delas, defende a pelota centrada da esquerda, por Seminário, enquanto Zózimo pula policiando Rivera. Na outra, em arrojado lance desviando para corner um arremate endereçado à sua meta. — (Foto Sport Press - DC)

Inauguração da pista do Maracanã

Está prevista para domingo, às 10 horas da manhã, a inauguração da pista de atletismo do Maracanãzinho. Comemorando o ato, a CBD fará desfilar naquele local todos os atletas que representarão o Brasil no Torneio Triangular de Atletismo a realizar-se em Santiago do Chile. Ficou decidido que os atletas nacionais farão exibições na pista, participando de várias provas destinadas a evidenciar a excelente forma dos atletas que estarão em breve na Capital andina.

EMBARQUE

A comitiva da CBD tem o seu embarque fixado para o próximo dia 14, por via aérea.

AS PROVAS

Para a inauguração oficial da pista do Maracanã a CBD programou as seguintes provas: 100 e 5.000 metros rasos; 400 metros com barreira; 4 x 100 metros rasos; salto triplo; altura; lançamento do martelo e salto com vara.

Campeonato Mineiro

BELO HORIZONTE, 4 (Asapress) — Reunir-se-á na segunda-feira o Conselho Divisional da FMF que tratará da organização do calendário do certame mineiro de 1957.

Argentina conquista 11o. título de campeã e Stabile o sexto

LIMA, 5 — (Sport Press-DC) — **Com a conquista (antecipada) dêsse findante XIX Campeonato Sulamericano de Futebol, ao vencer anteontem à noite, o escrete do Brasil, por 3 x 0, a seleção da Argentina incorporou ao seu cartel o 11.º título de campeã continental, corolário de brilhante campanha, entrecortada de sucessos, começada em Buenos Aires, no ano de 1924.**

Por sua vez, o técnico Guillermo Stabile, que completou 18 anos de atividades como treinador do selecionado portenho, nas quais se iniciou em 3 de abril de 1939, em Assunção, conquistou seu sexto título de campeão sulamericano.

ESTATÍSTICA DOS CAMPEÕES

Os argentinos, os líderes da estatística, na história dos certames sul-americanos, seguidos pelos uruguaios, com nove títulos, os brasileiros com três, os peruanos com um e os paraguaios, também com um. Iniciado em 1916, o Campeonato Sul-Americano de Futebol, foi disputado até agora, 25 vezes, sendo seis, em caráter extraordinário.

LOCAIS DAS CONQUISTAS

A Argentina conquistou o 1.º título sul-americano, em Buenos Aires, em 1921, novamente em sua capital, em 1925, e a seguir, em Lima, em 27, novamente em Buenos Aires em 29, e 36, Santiago do Chile em 41 e 45, Buenos Aires em 46, Guayaquil em 47, Santiago em 55 e finalmente Lima novamente, neste certame referente ao ano em curso. Dentro dos 11 títulos conquistados, têm portanto os argentinos, um bi-campeonato 27-29 e um tri-campeonato.

O TRIUNFADOR STABILE

Guilherme Stabile foi, também, famoso jogador. Em 1830, quando pertencia ao quadro do Huracan, foi convidado para o selecionado da Argentina que disputou o Campeonato Mundial, Stabile foi o centro-avante e tornou-se o artilheiro absoluto daquele certame.

Durante nove anos Stabile atuou em campos europeus, notadamente na Itália, onde por três vêzes quebrou a mesma perna. Voltou depois a Buenos Aires, já então como técnico e nos dias presentes é considerado como um dos maiores orientadores técnicos de quantos existam. Com a vitória sôbre o Brasil, Stabile completou o seu sexto título de campeão sul-americano, à frente do selecionado da Argentina.

Tchecos em B. Aires

BUENOS AIRES 4 (FP) — A Associação de Basquete de Buenos Aires está em grande atividade, com referência à visita que organiza do selecionado tcheco, o qual jogará várias partidas em Buenos Aires. A entidade local dirigiu-se às suas coirmãs do Uruguai e do Brasil, países êsses a serem, também, visitados pelos jogadores tchecos.

Valdemar vai lutar no Rio Grande; resposta a George

Para uma série de combates nos ringues sulinos (contra adversários ainda não escolhidos), seguiu ontem para Pôrto Alegre o lutador baiano, Valdemar Santa, que se faz acompanhar de seu discipulo Passarito, atendendo à convite endereçado pela Federação Gaúcha de Pugilismo.

Na vespera de sua partida, os dois lutadores estiveram em visita ao DC para uma despedida, bem como para responder, em definitivo, às reiteradas declarações que têm prestado ao DIARIO CARIOCA o prof. George Gracie.

"ESTAMOS BEM PREPARADOS"

Em suas declarações ao repóter, ressaltou Valdemar Santana que, tanto êle, como Passarito, estão bem preparados e em condições de brilhar nos combates que travarão no Rio Grande do Sul.

"É bem verdade que lá há muito bons lutadores, mas nós confiamos em que tudo sairá bem. A jornada vai ser dura, isso eu posso adiantar logo, embora não conheça os nossos futuros adversários. De qualquer modo, esperamos não decepcionar ao grande público sulino", acrescentou Valdemar.

ULTIMA RESPOSTA DE GEORGE

Aproveitando a ocasião, Valdemar passou a tratar do que tem dito George Gracie, com relação à sua pessoa. Neste particular, adiantou: "Para encerrar tudo, quero declarar pela última vez, que estou disposto a enfrentar Guanair Vial, aluno de George, numa luta "vale-tudo". Que êles, agora, marquem local e data para o combate".

"O mesmo posso dizer com relação ao meu pupilo Fachada. Ele enfrentará, em "jiu-jitsu", o próprio Guanair ou João Gonçalves. Estou farto das palavras desprimorosas de George Gracie e agora espero que êle não fuja aos combates em perspectiva", concluiu Valdemar Santana.

POLO em Revista

O mau tempo talvez não permita a realização do início do torneio Rio Magazine, marcado para amanhã. Também o jogo marcado para hoje no campo do RAN, entre o quarteto local e o RCG, foi transferido pelo mesmo motivo.

PUNTA DEL ESTE

Fomos informados de que os brasileiros serão convidados para participar de um torneio de polo a realizar-se em janeiro próximo em Punta del Este. Daremos em breve os detalhes.

CALENDARIO

Os paulistas já elaboraram seu calendário para o corrente ano, tendo a Comissão de Polo, revisto os "handicaps". A novidade do calendário é um torneio com a participação dos uruguaios e cariocas.

NOVO CAMPO

Devido há dois acidentes ocorrido há semanas, no campo de São Cristóvão os oficiais do RCG e do CPOR estão procurando um local para taquear. O Aero Club do Brasil será procurado para a cessação de uma área, onde os craques poderão exercitar-se, sem prejuizo para as atividades daquele clube. Caso os dirigentes concordem, em muito será beneficiado o polo desta capital, isto porque não só os militares aproveitarão as facilidades, como também os civis

Mundial Basquete Feminino

Na próxima semana estarão novamente reunidos os dirigentes da Confederação Brasileira de Basquete quando tomarão várias resoluções relativas à próxima disputa no Maracanãzinho do II Campeonato Mundial de Basquete.

Nesta reunião o presidente Paulo Meira dará a conhecer, oficialmente, os dois outros membros que formarão a Comissão Organizadora do certame. Ainda nesta sessão serão designados os três membros que formarão a Comissão Executiva bem como os desportistas a serem convidados para presidir as sete comissões que dirigirão o grande campeonato internacional de outubro próximo.

ASPIRANTES

Devido o mau tempo foi adiada para hoje a 6a. rodada da Parte de Classificação do Campeonato de Aspirantes. A programação é a seguinte:

Flamengo x Riachuelo — na quadra coberta da Gávea juizes: Wilson Lima e Amador Rangel.

Sirio x Clube Municipal — na quadra da R. Marquês de Olinda; juizes: Luiz Marzano e Floriano Matias.

Atlética do Grajaú x Vasco — na R. Professor Valadares — juizes: Aladino Astuto e Guilherme Fleischauer.

Mackenzie x Bangu — na R. Dias da Cruz; juizes: Mario Newton Leal e João Ribeiro.

Grajaú T. C. x Vila Isabel — na Av. Eng. Richard; juizes: A. Montenegro e E. Dulcetl.

PERMANENTE PARA 1957

A Federação Metropolitana de Basquete, mais uma vez evidenciando o seu apreço à imprensa especializada, encaminhou ao nosso cronista de basquete dois permanentes da entidade desti-

(Concl. na 11ª página)

Ases e "estrêlas" exibem-se amanhã na piscina do Vasco

Embora em se tratando de uma competição eliminatória para o Campeonato da Cidade do Rio de Janeiro, deverá a piscina do Vasco acolher grande público, isto porque estarão em confronto os grandes «ases» e «estrêlas» da natação brasileira, nessa luta que o Fluminense trava para conquistar pela 18.ª vez o título máximo da cidade.

E é dentro dêsse novo impulso da aquática carioca, que a competição da tarde de amanhã está fadada a completo, embora sem grande perspectiva de recordes, em virtude da fase inicial do soerguimento da aquática carioca, todavia, compensará sobremaneira a ida à piscina de São Januário.

EXIBIÇÃO

Dessa forma teremos em exibição visando dar a seus clubes o maior número de participantes nas finais os grandes "ases" como João Gonçalves, Ademar Grijó, Silvio Kelly dos Santos, Carlos Baccelar Nunes, Ney Nogueira, Aristarco Acioli de Oliveira, Antonio Nobre d'Almeida Filho e outros, em renhidas disputas.

Por seu turno o naipe feminino apresentará estrelas como Maria Eugenia da Silva, Isa Teixeira de Almeida, Marcia Guterres, Wilma Carvalho de Almeida, além de marcar o retorno da consagrada nadadora, recordista sul-americana, Edith Groba.

FLUMINENSE E VASCO

Se não bastasse a disputa em si do Campeonato da Cidade, teríamos para justificar plenamente como atração do certame a luta que será travada entre Fluminense e Vasco em busca de maior número de classificações no Campeonato Feminino que se disputa dentro do Campeonato Carioca.

AS 15,30 HORAS

Terá início a competição-eliminatória de amanhã, na piscina do Vasco, às 15,30 horas, sendo que do certame de 17 provas, apenas 4 não serão realizados.

FALSIFICADOR E CÚMPLICE

Fernando Moreira de Carvalho e Jorge Moreira de Carvalho, os dois irmãos responsáveis pela falsificação de grandes quantidades de água sanitária

Falsificador era amigo (falso) dos dois industriais

Julgando que Fernando Moreira de Carvalho poderia ajudá-los na identificação do responsável pela falsificação das águas sanitárias "Jato" e "Gato Prêto", Adesílio Correia Morais e Eduardo Gonçalves de Figueiredo, donos das duas marcas, procuraram-no em sua casa, e, com grande surprêsa, acabaram descobrindo que Fernando mesmo era o falsificador.

Diante da inesperada revelação, os dois industriais dirigiram-se para a Delegacia de Roubos e Falsificações, onde apresentaram queixa contra Fernando e seu irmão Jorge Moreira de Carvalho, que ontem, finalmente, foram presos.

RECLAMAÇÕES

Há algum tempo, Adesílio vinha recebendo reclamações de freguêses acêrca da má qualidade da água sanitária que fabricava. Procurou confirmar se de fato havia algo errado, verificando no entanto, que nenhuma alteração fôra feita no padrão de qualidade do produto.

Enquanto isso ocorria com Adesílio, Eduardo Gonçalves de Figueiredo, fabricante da "Gato Prêto", também recebia reclamações. Os dois concorrentes passaram a suspeitar um do outro.

Encontraram-se há dias e depois de violenta discussão na qual se acusavam mùtuamente, acabaram por acalmar-se combinando, então, irem à casa de Fernando Moreira de Carvalho, homem entendido no assunto e que poderia ajudá-los na descoberta do falsificador.

SURPRÊSA

Já de comum acôrdo, os dois industriais foram à Avenida Automóvel Clube, 789 residência de Fernando, e ali, encontraram engradados contendo água sanitária das duas marcas "Gato Prêto" e "Jato", com os rótulos falsificados. Diante disso, nada mais havia que fazer a não ser queixarem-se à polícia.

APREENDIDAS AS CAIXAS

Investigadores da Seção de Defraudações, indo ao local, apreenderam seis caixas de água sanitária "Jato" e "Gato Prêto", falsificadas, sendo certo que os Bairros da Tijuca e Irajá, eram os locais preferidos pelo falsificador para a venda do produto. Foram ainda encontradas garrafas com os rótulos "Invicta", "Frisante" e "Vinagre", também apreendidas.

Depondo em cartório, Fernando negou que falsificasse a água sanitária, declarando que colocava apenas a cinta de garantia de outra marca "Solar", de sua fabricação, cintas essas conseguidas não se sabe como por Jorge Moreira (residente na Rua José Mirales, 40, Engenho de Dentro). Depondo, Jorge confessou haver falsificado com Fernando de Carvalho apenas 28 caixas de água "Jato" e "Gato Prêto".

O DEPÓSITO EXPLODIU ATINGINDO CEMITÉRIO

Morta uma pequena colegial e feridas dez pessoas

Antes mesmo de passadas 24 horas da catástrofe de Gramacho, outra explosão, desta vez num depósito de fogos, armas e munições, localizado na Rua General Castrioto, em Niterói, destruiu cêrca de uma dezena de casas, deixando ao desabrigo duzentas pessoas e ferindo dez outras, uma das quais, a menina Marlene Van, de 13 anos, e que faleceu ao ser socorrida.

Assim como a fábrica de Gramacho, o depósito que ontem explodiu estava funcionando em completo desrespeito às determinações e instruções do Ministério da Guerra, sendo, talvez, esta a razão da ocorrência.

O INÍCIO

Cêrca das 16,30 horas, o depósito de fogos «São Jorge» (Rua Gen. Castrioto, 382), de propriedade de Silvino Ferreira de Sousa, sofreu a primeira explosão, cujas causas ainda não foram apuradas, seguida de cinco outras, tôdas fortíssimas, e que provocaram não só a total destruição do prédio como de mais seis outros imóveis, inclusive de um corredor de quartos, espécie de hospedaria, que, em número de 64 cômodos, abrigava 150 pessoas.

Logo que ocorreu o sinistro o proprietário do depósito fugiu, sendo seguido pelos dois empregados que se encontravam também no local.

CEMITÉRIO ATINGIDO

Localizado no Bairro de Barreto, o depósito «São Jorge» ficava nas proximidades do Cemitério Municipal, que foi também atingido pelo deslocamento de ar provocado pela explosão, tendo suas grades partidas e algumas jogadas à distância sôbre as sepulturas.

A VÍTIMA

A menina Marlene Ivan (13 anos), residente na Rua 2, casa 3, na Rua Galvan, em Barreto, vinha da escola, de bicicleta, quando ocorreu a explosão. Com o deslocamento do ar foi arrancada do pequeno veículo e jogada de encontro ao muro do Campo Santo, sofrendo fratura exposta do crâneo e queimaduras de 1º e 2º graus, visto que depois de cair ao solo foi ainda atingida por destroços em chamas partidos do local da explosão.

A vítima

Marlene Van, a pequena vítima do sinistro de ontem. Esta foto, única que possuía, foi tirada quando tinha apenas sete anos

A pequena colegial, levada ao Pronto Socorro, poucos instantes teve de vida, falecendo antes mesmo de ser operada.

BOMBEIROS E POLICIA

Ao local compareceram as autoridades do 3º Distrito Policial de Niterói, além de várias guarnições do Corpo de Bombeiros e da Radiopatrulha, isolando o local e dando combate às chamas durante várias horas.

OS PRÉDIOS ATINGIDOS

Com exceção do depósito, todos os prédios atingidos, inclusive o corredor de quartos, eram de propriedade de Agenor Alves Gameiro, que os mantinha sob aluguel às famílias ali residentes. Ele próprio morava no prédio número 384 da referida Rua General Castrioto.

Seus prejuízos, sem mencionar os prejuízos dos inquilinos sobem a mais de 10 milhões de cruzeiros.

LUTO E DOR

A reportagem do DC esteve na casa dos pais de Marlene Van, a única vítima da explosão, ocasião em que foi informada que a pequena colegial na véspera, sonhara que não mais voltaria para Belo Horizonte de onde tinham vindo há cêrca de um ano.

— O sonho de minha filha deu certo — declarou, em prantos a sra. Guiomar Van Rondon, genitora da pequena vítima.

OS FERIDOS

Embora os prejuízos materiais tenham sido totais, o número de feridos foi relativamente pequeno, não passando de dez pessoas, das quais nove levemente atingidas e uma com fratura da perna direita. Trata-se do jovem Américo Dias (25 anos), que foi atingido quando ia em visita a uma casa da Rua General Castrioto, a fim de apanhar flores para o casamento de uma sua irmã, cerimônia que deveria ser realizada hoje, mas, que foi transferida devido ao acontecido.

INQUÉRITO

Por determinação do Secretário de Segurança, o delegado do 3º Distrito Policial abriu inquérito para apurar as causas da explosão, determinando a prisão do proprietário do depósito, que se encontra foragido.

A Polícia prendeu uma quadrilha de ladrões de automóveis

Uma quadrilha de ladrões de automóveis, possìvelmente também assaltantes, (assim crê a polícia) foi ontem prêsa por investigadores do Serviço de Diligências Especiais do Gabinete do Chefe de Polica.

Entre os detidos figuram os conhecidos marginais, "Cabeção da Lapa", "Capenga", "Luizinho" e um indivíduo de nacionalidade grega, chamado Lazar Goura Stanits.

O CARRO DO MÉDICO

Há dias, o médico Fábio Leite Lobo (Rua Toneleros, 104) deixou o seu carro estacionado na Rua Evaristo da Veiga, junto ao edifício do Ministério da Justiça, entregando as chaves do mesmo (auto 50-50, marca Chevrolet) ao guardador Alderico Heraldo dos Santos.

Mais tarde, todavia, verificaria o médico que o seu carro tinha sido roubado, apresentando então queixa à polícia.

Logo nas primeiras investigações anteontem a figura central, de início, foi Capenga, a quem o médico havia dado as chaves do carro e certamente saberia onde estava o veículo. Localizado na Rua Visconde de Maranguape, 30, onde existe uma hospedaria, foi preso e não teve dúvidas em fornecer todos os detalhes para a descoberta da quadrilha, pois ainda parece primário no crime.

Talvez receosos das consequências do furto, abandonaram o veículo na prédio, 39. Mas, antes de abandonarem o carro, fizeram uma limpeza geral, levando o que puderam. O rádio, que tinha alto valor, venderam a Geraldo Batista Lourenço (Travessa Muratori, 13).

Foram presos, Capenga, Lazar Goura Stanits e Geraldo Batista Lourenço e o intrujão.

Como o caso passou-se na jurisdição do 5.º D.P. o assunto foi levado para sob absoluto sigilo, pois ainda havia a necessidade de prisão para mais dois (Luizinho e Boxeus), além de Cabeção, que seria o chefe dos assaltos, não do furto do carro. No 5.º DP estão os três primeiros, onde serão processados.

ÂNGELA MARIA

cantará

domingo, dia 7

às 12,30 horas

no programa

"LUIZ VASSALO"

DA

RÁDIO MAYRINK VEIGA

ORGANIZAÇÃO VICTOR COSTA

DEPARTAMENTO NACIONAL DE ESTRADAS DE RODAGEM

AVISO

Tornamos público, para conhecimento dos interessados, que a partir desta data, a mesa telefônica dêste Departamento passará a atender pelo aparelho 23-5951, ficando, portanto, cancelado o de n.º 43-7340.

Rio de Janeiro, 2 de abril de 1957

PORCELANA CHINESA — Vendo rico aparelho de porcelana, casca de ovo, chinesa, vindo de Cantão, com 170 peças, para jantar, chá e café. Trabalho de desenho com dragões feito a mão. Tratar: Rua República do Peru, 136 — apto. 1.201 — Copacabana.

BIOMBO CHINÊS — Vendo belíssimo biombo chinês, vindo de Cantão, com 4 folhas, em laca prêta, com artísticos desenhos em alto relevo de marfim, madrepérola e outros adornos. Tratar: Rua República do Peru, 136 — apto. 1.201 — Copacabana.

MÁQUINAS DE ESCRITÓRIO

VENDEM-SE DE SOMAR, CALCULAR E DE ESCREVER: OFICINAS PARA CONSERTOS

CASA COLLYER

RUA SENHOR DOS PASSOS, 86, 1.o.

TELEFONE: 43-5532

DOENÇAS DA PELE

Sífilis Câncer Eczemas Verrugas Espinhas Queda do Cabelo Furúnculos etc.

Dr. Agostinho da Cunha

Assembléia, 73 Tel. 42-1155 e 46-1318 Das 16 às 19 horas

Dr. Newton Motta

Participa aos seus amigos e clientes a mudança de seu consultório para a RUA EVARISTO DA VEIGA, 35 - s/1.505 — Tel.: 22-6071

NOVA FROTA A SERVIÇO DAS LINHAS

Rio · Cachoeiro · Vitória e Guarapari

VIAÇÃO ITAPEMIRIM LTDA.

Vitória — Saida 7 horas — Chegada Rio — 9 horas

Rio — Saida 6 horas — Chegada Vitória 8 horas

TANQUE DE LAVAGEM

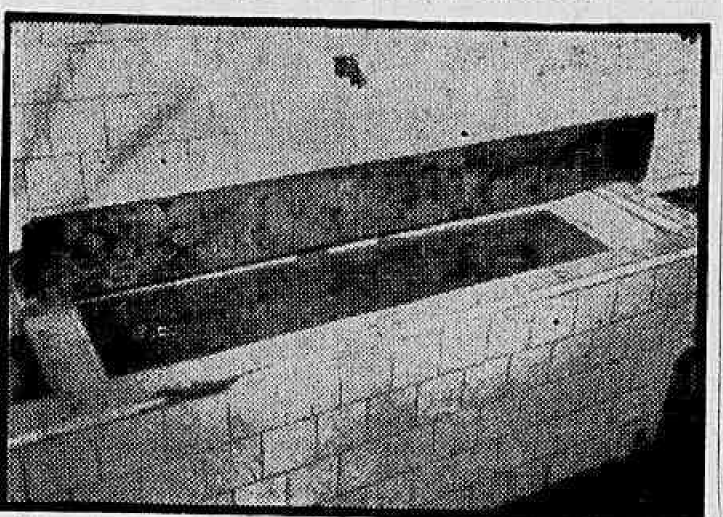

No tanque fixado no flagrante acima eram lavados os pedaços de carne, para retirada dos parasitas e consequente salga, à fim de que a deterioração fôsse encoberta e pudesse o produto ser vendido ... sem maiores dificuldades

Toneladas de carne podre destinavam-se à venda ao público

Duas toneladas de carne-sêca, 150 sacas de cebola e quase três mil quilos de linguiça, tudo em adiantado estado de putrefação, exalando terrível mau cheiro, foram apreendidas pela polícia no interior do depósito pertencente à firma Importadora D'Elia Industrial Agrícola, proprietária do Supermercado Red-River e fornecedora de quase tôdas as feiras-livres que funcionam no Rio.

Interrogado sôbre o destino da mercadoria, o gerente do depósito, Osvaldo Nunes, declarou, com revoltante cinismo, que a carne estragada seria tratada num banho de sal, e, em seguida, entregue ao consumo, enquanto as cebolas poderiam ser aproveitadas na fabricação de conservas.

QUEIXOU-SE DE FURTO

Os proprietários da Importadora D'Elia Industrial Agrícola, responsável pelo Supermercado Red-River (Rua São Carlos, 21 e 25, em Santo Cristo), queixaram-se à Delegacia de Roubos e Falsificações de que mercadorias vinham sendo furtadas do depósito da Rua Barão de São Félix, 120.

Indo ao local para averiguar a denúncia, os investigadores Monteiro e Sousa Costa constataram, com surprêsa, o estado de deterioração de grande parte dos comestíveis armazenados.

SERIA VENDIDA

Inicialmente, julgaram os investigadores que a mercadoria se destinasse ao consumo de animais. Interrogado, no entretanto, o criminoso gerente do depósito, Osvaldo Nunes (morador na Rua São Carlos, s/n) confirmou que a carne sêca, as linguiças e a cebola seram vendidas ao público, configurando assim, um crime muito mais odioso que o furto de que se queixara a firma.

FAZIA A SALGA

Descrevendo a técnica que utilizava para dar à carne, invadida por parasitas e em estado de decomposição, um aspecto que a tornasse aceitável para os freguêses do Supermercado e das feiras, abastecidas pela emprêsa o empregado Jonas Marques (morador no morro do Cantagalo, na Rua Alberto de Campos, 459) relatou que, inicialmente, era tôda ela lavada num tanque cheio de água fortemente salgada e depois exposta ao calor do sol.

Tal técnica, todavia, não poderia ser capaz de mascarar os prejuízos certamente causados à Saúde Pública pelos comestíveis em adiantado estado de putrefação, conforme reconheceu o próprio empregado, ouvido pela reportagem.

CONSTATADO O CRIME

Os investigadores da Delegacia de Roubos e Falsificações, após constatarem o sórdido crime cometido pelos negociantes, comunicaram o fato à Delegacia de Economia Popular, que enviou ao local o perito Casemiro, acompanhado por um médico sanitarista.

Foi, então, lavrado o auto de flagrante, sendo em seguida, derramados alguns litros de creolina sôbre a carne e as cebolas, com o objetivo, de, desta vez definitivamente, impedir que fôssem vendidas ao público.

O gerente e seu empregado foram presos, devendo agora ser aberto inquérito na DEP para esclarecer a responsabilidade do grave delito.

FLORA MEDICINAL

DIRAJAIA

Expectorante indicado nas bronquites e nas tosses por mais rebeldes que sejam

LUNGACIBA

Poderoso tônico amargo, ativa o órgão digestivo, combatendo as diarréias e o catarro intestinal, estimulando o apetite.

JURUPITAN

Combate as cólicas e as congestões do fígado, os cálculos hepáticos e a icterícia.

CHA' MINEIRO

Indicado contra reumatismo gotoso e artritismo, moléstias da pele, e, por ser muito diurético, nas doenças dos rins.

Vendem-se em todas as drogarias e farmácias. Peçam grátis nosso catálogo científico

J. Monteiro da Silva & Cia.

193, Rua 7 de Setembro, 195

Telefone: 23-2726

RIO DE JANEIRO

Argemiro . . .

(Conclusão da 4ª pág.)

mações (deferido) indagando do Ministro da Agricultura se foram assinados os acôrdos da Secretaria de Estado que dirige com o Govêrno do Estado do Espírito Santo para o fomento agrícola e, em caso negativo, por que razão ainda não foram assinados.

O sr. DOMINGOS VELASCO renunciou ao lugar de membro da Comissão de Legislação Social, sendo substituído pelo sr. Gilberto Marinho.

ORDEM DO DIA

Na Ordem do Dia foi aprovado o projeto que autoriza o Poder Executivo a abrir, pelo Ministério da Educação e Cultura, o crédito especial de 3 milhões de cruzeiros para auxiliar a conclusão das obras da cripta do Monumento Nacional do Imigrante e a instalação do respectivo Museu da Imigração.

Navarro

Não foi demitido e sim, dispensado, a pedido

Navarro explica dispensa

Para esclarecer que não foi demitido, mas sim dispensado da função gratificada de Delegado Especial de Polícia da Divisão de Polícia Técnica, o comissário Carlos Navarro de Andrade veio ao DIARIO CARIOCA, apresentando "Boletim de Serviço do DFSP" (exemplar de 2 do corrente) e cópias de cartas dirigidas respectivamente, ao general Chefe de Polícia e ao Diretor da Divisão de Polícia Técnica.

No Boletim de Serviço (1ª página, pé da 1ª coluna) está publicado o ato pelo qual foi dispensado da função (Portaria n. 372, 1-4-57) e, pelas cartas, ambas datadas de 26 de março último, verifica-se que a dispensa foi concedida a pedido.

DIVERGÊNCIA

Na carta ao Diretor da DPT, o comissário Navarro depois de deplorar "a insuperável divergência de pontos de vista em que nos colocamos" (êle e o diretor) afirma que por dever de ética, "acostada à esta segue cópia da carta que nesta data dirigi a S. Exa. o cel. Chefe de Polícia".

CARTA AO CHEFE

Já na carta ao general Chefe de Polícia, (então coronel) o comissário, inicialmente, afirma que "durante dois meses e dias trabalhei àrduamente objetivando normalizar os serviços a meu cargo, conseguindo resultados lisonjeiros como se vê pelos dados estatísticos daquele órgão, (Tais dados não se vê na carta) para no final, depois de várias considerações de ordem administrativa, declarar que "nestas condições solicito a V. Excelência que se digne de me conceder dispensa da função gratificada de Delegado Especial de Polícia (DPT), agradecendo a Vossa Excelência a honrosa confiança em nós depositada".

Agrediu a faca o irmão

Após uma violenta discussão com seu irmão Gilberto Gomes, o operário João Gomes (26 anos, solteiro) foi por êste esfaqueado, ontem à noite, na subida do Morro da Caracumba.

João, fugiu logo após a agressão, enquanto Gilberto foi medicado e internado em estado grave no Hospital Miguel Couto apresentando ferimento penetrante no tórax. As autoridades do 2.º D. P. tomaram conhecimento do fato.

Quatro automóveis colidiram na Av. Presidente Vargas

Trafegando em alta velocidade (e sem freios) pela Av. Presidente Vargas, próximo à Av. Passos, o caminhão da Marinha de n. 70-10, após chocar-se violentamente contra um micro-ônibus, foi de encontro a dois outros carros que se encontravam parados no cruzamento.

Em consequência do choque dos quatro veículos saíram feridos três fuzileiros navais (inclusive o que dirigia o caminhão) que sofreram contusões generalizadas, sendo medicados no Hospital Sousa Aguiar.

SEM FREIOS

O caminhão da marinha, que era dirigido pelo fuzileiro naval Almiran Rodrigues (21 anos, solteiro, n. 6109), segundo confessou o próprio motorista estava com os freios, inteiramente avariados.

No cruzamento da Avenida Getúlio Vargas com Avenida Passos, a viatura militar chocou-se com o micro-ônibus de chapa 8-31-75, linha "Lapa-Estrada de Ferro", indo depois bater de encontro ao Dodge 3-70, que aguardava a abertura do sinal, para, finalmente, colidir com o auto particular chapa 12-25-20.

FERIDOS

No choque, saíram feridos além do motorista, dois outros fuzileiros, Frederico Duarte Junior (19 anos, solteiro, n. 567064-6) e Pedro Gomes Teixeira (18 anos, solteiro, n. 561694-6).

As vítimas depois de medicadas no Hospital Geral Sousa Aguiar, apresentando contusões e escoriações generalisadas, retiraram-se para sua corporação. Compareceu ao local o comissário de dia do 8º Distrito Policial, que tomou as providências de praxe.

UM DOS QUATRO

Eis o estado em que ficou o Dodge 3-70, que se encontrava parado na Av. Presidente Vargas, esquina de Av. Passos, aguardando a abertura do sinal luminoso, quando foi colhido pelo caminhão da Marinha, que danificou, além do Dodge, três outros veículos

O CRIME DA CHÁCARA DO CÉU

Colômbo em novo depoimento nega tenha assaltado

Embora dos quatro criminosos apontados pelo Serviço de Diligências Especiais do Gabinete do Chefe de Polícia como autores dos assaltos ocorridos no Banco Lowndes, Chácara do Céu e Relógio da Glória, tenha sido reconhecido sòmente um, êste mesmo persiste em afirmar ser inocente.

O criminoso reconhecido é José Nilton Diniz (Colombo) apontado, pelo portuário Júlio César Zuquim, como o assaltante da Chácara do Céu.

NEGA A AUTORIA

O reconhecimento de "Colombo", como foi noticiado, não transcorreu normalmente, pois o portuário Zuquim apontou-o sem qualquer convicção, declarando mesmo que o reconhecia "para fazer vontade ao delegado".

Desta forma, o Diretor da Divisão de Polícia Técnica, a quem agora está novamente entregue o caso dos assaltos, não esconde a importância dos novos depoimentos tomados aos quatro acusados e particularmente o de "Colombo", que persiste negando a autoria do assalto que resultou na morte da jovem amante do portuário Zuquim.

DEPÕE "COLOMBO"

No seu novo depoimento, "Colombo" afirma que no dia 1º de janeiro dêste ano, (mês do crime) às 22 horas, nas proximidades do "Café Brandão" na Central do Brasil, fôra detido por guardas da EFCB, que se faziam acompanhar de um marujo, que o acusava do furto de uma carteira com dinheiro, além da sua própria cédula de identidade.

Naquela ocasião, esclarece "Colombo", que foi levado para Delegacia do 10º Distrito Policial, onde, porém, mentira, negando o crime. Mesmo tendo negado continuou preso, não sendo entretanto, recolhido ao xadrez, mas mantido no saguão do distrito, lá ficando até a madrugada do dia 3 (data do crime) quando, cêrca das 5 horas da manhã, foi transferido para o quartel da Polícia Especial, onde juntamente com outros presos foi posto a encerar e limpar o prédio.

SOLTO NO DIA 3

No dia 3, esclarece "Colombo" que posto em liberdade. Não se lembra a hora exata em que saiu da PE, porém, sabe que foi depois das 11 horas da manhã. Da PE foi até a tinturaria "Beija Flor" na Rua Senador Pompeu, onde apanhou roupas suas que lá estavam para lavar. Da tinturaria foi para a hospedaria onde residia, saindo já à tarde e tomando o rumo da Rua Acre, onde funciona uma dependência do Ministério da Marinha, repartição que procurou para solicitar um certificado de isenção do serviço militar, pois é ex-marinheiro, recebendo tal documento (2.a via) naquele mesmo dia.

Da Rua Acre, dirigiu-se para a Estação Mariano Procópio, em cujo edifício funciona (7.o andar) o Instituto Felix Pacheco, pretendia tirar sua carteira de identidade. Entretanto, quando se preparava para entrar na fila, o Ascensorista informou aos presentes que o Instituto naquele dia não atenderia os que estavam se apresentando pela primeira vez.

"Colombo" diz então que tomou a direção do Arsenal de Marinha, sem poder precisar [illegible] que, naquela altura seriam 13 horas. Lembrava-se apenas que passara a tarde, até quase o anoitecer, no interior do Café e Bar Marinho, e que podia atestar que lá estivera por ocasião do crime do Leblon, pois um seu conhecido João Alves, mais conhecido por Sobrinho, com êle palestrara no bilha. Afirma Colombo que a palestra girara em tôrno de uma arma. Finalizando, Colombo declarou que há tempos fizera realmente um assalto à mão armada na jurisdição do 23.o D. P., sem, entretanto, ter usado de violência. Agia na Central do Brasil e na Praça Mauá, dedicando-se apenas à prática do chamado "balão apagado", isto é, despojar suas vítimas quando em estado de embriaguez ou dormindo.

Carro bateu no poste

Quando trafegava em alta velocidade pela Rua Jardim Botânico, em frente ao n. 254, o auto particular de chapa 70-11, dirigido pelo bancário Anibal de Almeida Rosa, após perder a direção, foi chocar-se violentamente contra um poste de iluminação.

Em consequência do choque, saiu ferida, além de Anibal de Almeida ([illegible] anos, casado, Rua Dias Ferreira, 25, apt. 602), sua espôsa Itala de Almeida (54 anos), que viajava ao lado do bancário. Ambos foram medicados no Hospital Miguel Couto, apresentando fortes contusões e escoriações generalizadas, retirando-se em seguida. O 1.º D. P. registrou a ocorrência.

As chamas vitimaram 4 crianças

COLOMBUS — Ohio, 4 (FP) — Quatro crianças de idade inferior a sete anos, morreram no incêndio de uma casa situada a oito quilômetros desta cidade, ocorrido ontem à noite. Ignora-se a origem do sinistro.

DEVOLVA O TRÔCO

Um funcionário do DIARIO CARIOCA ontem, à noite, às 21,30 horas, tomou um táxi na esquina da Rua 7 de Setembro e saltou na Avenida Rio Branco, 25, onde funciona a redação dêste jornal, tendo por equívoco ao invés de Cr$ 10,00 para pagar a corrida dado ao motorista, Cr$ 500,00, que não lhe devolveu o trôco. Por isso, faço o presente apêlo, ficando desde já grato ao profissional do volante, podendo a importância em causa ser entregue no endereço acima citado.

Últimas do Esporte

Vasco venceu o Renner, ontem: 3 x 0

Por 3x0, o Vasco venceu ontem à noite, em São Januário, a equipe do Renner, de Pôrto Alegre, num prélio fraco e desinteressante que rendeu aproximadamente a importância de Cr$ 114.000,00.

Sabará (2) e Vavá, marcaram os tentos.

SATYRO ALVES DA ROCHA

A DIRETORIA DO JOCKEY CLUB BRASILEIRO convida os consócios, colegas e amigos do seu velho e saudoso funcionário, jornalista SATYRO ALVES DA ROCHA, para assistirem à missa de 7.º dia que, por sua alma, mandará celebrar no altar-mór da Igreja N. S. do Carmo (Rua 1.º de Março), amanhã, sábado, 6, às 9 horas.

FOI PRESIDENTE DA A. B. M. SEM NUNCA SABER

Diário Educacional

"Educar é semear, renovar, vivificar"

Direção dos professôres: J. M. Leite de Vasconcelos, H. Reis e V. Zappi

Danton Jobim na Escola de Jornalismo da Espanha

MADRI (FP) — O professor Danton Jobim, Diretor do jornal brasileiro DIARIO CARIOCA, pronunciou ontem uma conferência nos salões da Escola Oficial de Jornalismo da Espanha.

Presidiram o ato, que atraiu numerosa assistência, o Diretor Geral da Imprensa, Don Juan Beneyto, e o Embaixador do Brasil em Madri, sr. João Pizarro Gabizo Coelho. Apresentado pelo professor da Escola de Jornalismo, Don Bartolome Mostaza, o sr. Danton Jobim dissertou sôbre o tema: "Técnicas do Jornalismo Contemporâneo".

Explicou o conferencista, em frases concretas e pontualizadas, os estilos que correspondem ao editorial e à notícia. Comparou a maneira sistemática e orgânica da estilística do Jornalismo americano, ante a maior espontaneidade e confusão dos elementos de estilo no periodismo europeu.

A tecnificação do estilo da imprensa norte-americana foi exposta com grande clareza. Acentuou o conferencista a necessidade da escolarização dos estudos de jornalismo, para sair do puro empirismo, insuficiente já para as novas realidades informativas.

O Jornalismo é uma técnica delicada com suas regras típicas — afirmou o sr. Danton Jobim — e por conseguinte a profissão de Jornalista exige ser perfeitamente adestrada em todos os conhecimentos para o exercício do mister informativo.

Diário Educacional no Legislativo

CAMARA DOS VEREADORES: — Requerimentos do sr. Valdemar Viana solicitando instalação de Escola Pré-Fabricada no Morro do Parque proletário da Penha, em Quitungo, no Conjunto Residencial do IAPI, em Tomaz Coelho, no Jardim Santo Antônio e solicitando telefone na Escola Pará. Requerimento do vereador F. Troia mandando dar o nome de Artur Bernardes a uma escola do D. F. — Requerimento do sr. Gentil de Castro solicitando a construção de uma Escola em Ipanema — Requerimento do sr. Velinda Maurício da Fonseca, solicitando a construção de novo prédio para a Escola Bolivar, e um telefone para a escola "Alvaro Espinheira" — Requerimento do sr. F. Troia solicitando instalação de lactários, bancos de leite humano e creches em todos os bairros do D. F. — Requerimento de F. Troia solicitando mensagem sôbre criação de lugares de adjunto do curso primário e solicitando mensagem sôbre aumento do número de cargos de professores de recreação e de jogos. — Frederico Troia — projeto de lei 377 autorizando a criação de mil lugares de professor adjunto de curso primário. Requerimento do sr. Valdemar Vianna solicitando construção de prédios escolares no conjunto residencial de Deodoro e em localidades vizinhas.

CAMARA DOS DEPUTADOS: — projeto 1.249-C/56: segunda discussão (concede um auxílio especial de 2 milhões à Faculdade de Filosofia de Pelotas no R. G. do Sul e igual quantia à Faculdade Católica no Ceará.

O sr. Cid Campelo apresenta requerimento de informações ao Ministro da Educação em virtude de irregularidades no registro de diplomas de profissionais de nível superior. — Projeto 2.519/57: — Equipara as subvenções concedidas às Faculdades de Medicina de Sorocaba, Juiz de Fora, Triângulo Mineiro e Faculdade de Ciências Médicas de Minas Gerais. — (Sr. Dilermando Cruz).

Comemoração do "Dia Pan-americano"

A Diretora do Departamento de Educação Complementar, da Secretaria de Educação e Cultura, determinou providências, através de uma ordem de serviço, aos chefes dos Distritos Educacionais, de Grupos de Distritos de Educação de Adulto, diretores de estabelecimentos de ensino e professôres, no sentido de proporcionarem, êste ano comemoração brilhante do "Dia Pan-Americano", que transcorre a 14 do corrente.

FRATERNIDADE EPISTOLAR

Recomendou a Diretora do Departamento de Educação Complementar, sra. Laudimia Troia, que deve ser aproveitada a excelente oportunidade pela efeméride para estimular entre os alunos da quarta série e do curso de admissão o entendimento epistolar com os seus colegas de países americanos. Os alunos que frequentam escolas que têm nome de país americano dirigirão suas cartas a escolares do país correspondente à sua escola. A correspondência será levada aos respectivos destinos por intermédio do Serviço de Educação Cívica e de Intercâmbio Escolar daquele Departamento.

Concluídos os vestibulares para o Curso de Geologia

OURO PRETO, - (Asap) — Foram concluídos os exames de admissão ao primeiro ano do Curso de Geologia, recentemente criado pelo Ministério da Educação e Cultura, para funcionar junto à Escola Nacional de Minas e Metalurgia sediada em Ouro Prêto. Vinte e três candidatos foram selecionados, cabendo a primeira classificação ao estudante Nilton Herta Zondes.

Esse novo curso vem despertando grande interêsse nos meios estudantis, sendo ministrado em quatro anos.

Filmes de grande interêsse educativo

Inúmeros são os pedidos de empréstimos de filmes que o Instituto Nacional de Cinema Educativo (INCE) recebe, tanto do país como do estrangeiro. Ainda agora foi informada a nossa reportagem de que o professor José da Costa Pacheco, da Faculdade de Filosofia, Ciências e Letras do Espírito Santo, solicitou o empréstimo do filme "Meus 8 anos", baseado no imortal poema de Casimiro de Abreu, e uma das últimas produções de Humberto Mauro para o INCE.

Sôbre o filme em questão já tivemos oportunidade de informar aos nossos leitores ser êle de grande interesse para professôres e alunos dos Cursos de Línguas Neo-Latinas das Faculdades de Filosofia.

CANTIGAS DO TRABALHO

Na mesma missiva o aludido professor fez também referência ao desejo que sua Faculdade tem em receber filmes da série "Cantigas do Trabalho", de Humberto Mauro, onde são focalizadas com fidelidade canções populares entoadas pelos nossos trabalhadores rurais.

Tais filmes, esclareceu o professor em sua missiva, são de grande interesse para estudos da Cadeira de Etnografia do Brasil. O INCE está providenciando para atender devidamente o pedido do prof. capixaba.

Apêlo ao Secretário de Educação

Iniciadas há três anos, permanecem, até hoje, paralisadas as obras de ampliação do Centro de Recreação Cardeal Arcoverde, em Copacabana, sem que as autoridades responsáveis tomem qualquer providência visando ao seu término.

Tratando-se de um centro escolar dos mais frequentados da zona Sul, em virtude de ali funcionarem cursos os mais variados, desde o Jardim da Infância até os de "ballet", escotismo e vários outros, destinados a crianças e adultos, totalizando cêrca de mil e quinhentos alunos, cumpre que a Secretaria de Educação da Prefeitura volte suas vistas para o abandono em que o mesmo se encontra. Para aquilatar do prejuízo que tal situação acarreta para o ensino naquele estabelecimento, basta citar o fato de, com as obras paralisadas, terem ficado sem utilização três salas, que poderiam acolher grande número de alunos.

Apesar da dedicação e dos esforços da diretora do Centro, bem como das professôras que ali desempenham seu trabalho, mistér sem poupar sacrifícios, tão lastimável estado de coisas não pode perdurar mais, urgindo que os responsáveis por êle diligenciem por corrigi-lo o mais breve possível, a fim de que não sofram solução de continuidade os trabalhos escolares ali desenvolvidos e que beneficiam tão grande parte da população local.

Este o apêlo que dirigimos aos srs. Secretário de Educação e Diretor da Divisão de Prédios Escolares.

Em 30 anos fêz 435 excursões

Como uma nova escalada ao "Dedo de Deus", montanha símbolo dos excursionistas brasileiros, os componentes do Centro dos Excursionistas deverão comemorar, no próximo dia 9, o 45.º aniversário da primeira escalada àquela montanha e os 30 anos de atividades ininterruptas do montanhista Antonio Ivo Pereira.

O montanhista Ivo Pereira, que será homenageado dia 14, no alto do Corcovado (primeira da sua série de 435 excursões), serviu de cicerone aos turistas estrangeiros durante o Congresso Eucarístico, já tendo percorrido cêrca de oito mil quilômetros de montanhas cariocas.

NA "MONTANHA-SIMBOLO"

O guia montanhista Mário de Araujo Mota dirigirá a escalada comemorativa ao "Dedo de Deus". Por iniciativa do Centro dos Excursionistas, em 1952, no Soberbo (Teresópolis) foi lançada a pedra fundamental do futuro monumento aos pioneiros J. Teixeira Guimarães, Raul Carneiro, Alexandre de Oliveira, Américo de Oliveira e Acácio de Oliveira, sendo inaugurada no tôpo da montanha, uma placa alusiva.

Mundial . . .

(Conclusão da página 9)

nados à temporada cestobolística de 1957.

Com a presença dos mais expressivos nomes da imprensa especializada realizou-se ontem no restaurante da ABI o 4.º almoço mensal de confraternização do Comitê dos Cronistas de Basquete. Como convidados compareceram o presidente da FMB, Alberto Curi e o fotografo de "O Globo" José Santos. Serviu de anfitrião o nosso confrade Carlos Arêas a quem coube dizer da razão do almoço e da satisfação de todos em contar com a presença dos dois convidados.

Diretor de agora fala dos rumos do municipalismo

"Institucionalizar a Associação Brasileira de Municípios, dando-lhe uma sede própria e garantindo-lhe perenidade; descentralizar e impessoalizar o movimento municipalista; vivificar e tornar atuantes os conselhos da entidade; congregar e dar vida efetiva às Comissões Organizadoras dos Congressos Nacionais de Municípios; iniciar o regime de ampla responsabilidade dos atos e contas da Diretoria, pela fiscalização dos órgãos próprios e prestação de contas aos Tribunais de Contas do país. Manter o municipalismo fora da política e de transações espúrias à custa de sua bandeira, eis alguns dos propósitos principais da direção eleita há três anos para a ABM e que foram completamente alcançados".

Assim se expressou o Presidente do Conselho Deliberativo da entidade máxima do municipalismo, jornalista e economista Osório Nunes a propósito do relatório que será apresentado, dentro de poucas semanas ao IV Congresso Nacional de Municípios, no Ministério da Educação.

PATRIMÔNIO E DIRETRIZES

"Ao terminar o seu mandato, a atual Diretoria da Associação Brasileira de Municípios entregará aos Prefeitos, Vereadores e Municipalistas do Brasil uma instituição viva, em pleno funcionamento, com instalações e serviços de secretaria regulares, uma sede completamente paga que nem o fogo destruirá, pois, se encontra segurada, o espírito de responsabilidade disseminado entre os seus conselheiros, pela convivência regular das reuniões, bem como uma série de iniciativas em favor dos municípios levadas até o ponto em que pode atuar como sociedade civil".

Osório Nunes explica como se chegou a êsse resultado:

"Até 1954, a Associação Brasileira de Municípios era apenas um movimento difuso, sem base física, sem quaisquer outros meios. Vivia de favores muitas vêzes humilhantes. Não tinha fôrça real para defender os interêsses dos Municípios. Como primeira condição para sobreviver era preciso dar-lhe uma casa própria. Foi o que fizemos, enfrentando tôda sorte de dificuldades, inclusive pontos de vista de que deveríamos nos aplicar em outros setores. Empenhamo-nos com outros dedicados companheiros, como Osmar Cunha, Cotrim Neto e Benedito Fonseca Moreira, a lutar pela casa própria da ABM. Ali, fizemos um patrimônio que não é nosso. Pertence à Associação Brasileira de Municípios e a todos os municipalistas do Brasil".

DESCENTRALIZAÇÃO

"Outro ponto difícil seria impessoalizar e descentralizar o movimento municipalista. Os conselhos da ABM, não se reuniam. Basta dizer que um nobre prefeito do Espírito Santo, municipalista dos melhores; foi eleito Presidente da ABM, e nunca soube que o tivesse sido.

"Ao sermos eleitos, em 1952, no Congresso de São Vicente, Presidente do Conselho Deliberativo da ABM, iniciamos a convocação regular dêsse conselho, que passou a reunir-se normalmente, em diferentes pontos do país e no Rio de Janeiro. Reeleitos em São Lourenço, esforçamo-nos para que o mesmo acontecesse com os Conselhos Diretor e Fiscal. O alto espírito público do prefeito Osmar Cunha, Presidente do Conselho Diretor e dos membros do Conselho Fiscal, junto com os do Conselho Deliberativo, permitiu êsse feliz resultado: passaram os Conselhos da ABM a estudar, deliberar, decidir e fiscalizar em reuniões gerais, a mais recente das quais se deu em Janeiro último, na sede da entidade. Ao mesmo tempo, procurávamos estimular na medida do possível, as Associações Estaduais e Municipais inclusive com modesta ajuda e mediante reuniões de estudos, conferências e Congressos Regionais e Municipalidades. O mesmo fizemos com as Comissões Regionais Organizadoras dos Congressos Nacionais de Municípios".

"O Congresso que agora vamos realizar na Capital da República, congregando na sede dos Poderes centrais os legítimos representantes do interior brasileiro, representa o coroamento dêsse esfôrço. Daqui partiremos, tenho a certeza, para uma Associação Brasileira de Municípios cada vez mais forte e poderosa. Conseguimos tirá-la do nada. Agora, ela passará a viver em tôda a sua plenitude, em seu destino de instituição de benemerência pública e sem fins lucrativos, com a finalidade de promover o bem estar dos municípios e o desenvolvimento nacional" Concluiu o sr. Osório Nunes.

Salão dá viagem de um milhão

Prêmios de viagens aos maiores centros de cultura estrangeiros no valor de 1 milhão de cruzeiros cada, prêmios de viagens pelo Brasil, assim como somas de dez e cinco mil cruzeiros e "Certificados de Isenção de Juri" serão atribuídos aos autores dos melhores trabalhos a serem expostos no VI Salão de Arte Moderna, que será inaugurado no dia 15 de maio, no Ministério da Educação.

O VI Salão de Arte Moderna, que terá a duração de 14 dias e contará com trabalhos de pintores, escultores arquitetos, gravadores, desenhistas e decoradores, é promovido pelo Ministério da Educação o qual já designou uma comissão organizadora, integrada pelos srs. Rui Campelo e Geza Heller, e o Juri composto dos srs. Lourival Machado e Frank Schaeffer. Os dois outros membros da comissão e do juri serão eleitos pelos artistas.

INSCRIÇÕES

As inscrições para o VI Salão de Arte Moderna serão abertas, no Ministério da Educação, no dia 2 de abril e se prolongarão até o dia 22 de abril. Tôdas as informações deverão ser procuradas pelos expositores no próprio Salão de Exposições do ME, com a Comissão Organizadora da mostra de arte.

PREMIOS

Os prêmios que serão entregues em solenidade especial oito dias antes do encerramento do VI Salão de Arte Moderna, são os seguintes: viagem ao estrangeiro, para pintor; viagem ao estrangeiro, para um escultor, arquiteto gravador, desenhista ou decorador; viagem no país, a um pintor que já tenha viajado para o exterior; viagem no país, para um escultor arquiteto, gravador, desenhista ou decorador, que também já tenha viajado para o estrangeiro. Serão ainda atribuídos dois prêmios, de cinco e dez mil cruzeiros, e "Certificados de Isenção de Júri".

INSTITUTO DE PREVIDÊNCIA E ASSISTÊNCIA DOS SERVIDORES DO ESTADO

Departamento de Aplicação de Capital

CONCORRÊNCIA PÚBLICA

EDITAL N.º 32/57

Fornecimento e colocação dos vidros nos blocos F, G, H, I, J, K, L e M do Conjunto Residencial do IPASE — em Jacarepaguá

O Presidente da Comissão de Concorrências do Departamento de Aplicação de Capital do IPASE, criada pelas Instruções n. 41, de 2 de junho de 1956, faz público, para conhecimento dos interessados, que, no próximo dia 16 de abril do corrente ano, às 14 horas, será realizada Concorrência Pública, para fornecimento e colocação dos vidros nos blocos F, G, H, I, J, K, L e M da Quadra II, do Conjunto Residencial do IPASE, em Jacarepaguá, na Rua Cândido Benicio n. 2.935, nos têrmos do Edital n. 31/57, publicado no "Diário Oficial", de 29-3-57, fls. 7.531 e 7.532.

COMISSÃO DE CONCORRÊNCIAS DO DC

NORBERTINO BAHIENSE FILHO

Presidente-Substituto

Duas novas agências do Banco da Lavoura de Minas Gerais, S/A,: Rio

A recente inauguração de duas novas casas no Distrito Federal elevou para 200 o número de agências, filiais e escritórios do Banco da Lavoura de Minas Gerais. Essas casas, distribuids em todo o território nacional, formam a maior rêde bancária particular do pis, trvés d qul circulam e se multiplicam, sob a forma de créditos, que possibilitam iniciativas de grande alcance, quase seis bilhões de cruzeiros. — Na fotografia, um aspecto da inauguração da Agência Mem de Sá, na Praça João Pessoa, 6

EMPRÊSA VIAÇÃO AUTOMOBILISTA S. A.

RELATÓRIO DA DIRETORIA

Senhores Acionistas:

Em cumprimento às disposições legais e estatutárias, submetemos à apreciação de V. Sas. o Balanço Geral e Demonstração da Conta de Lucros e Perdas, concernentes ao exercício encerrado em 31 de Dezembro de 1956. A Diretoria fica ao inteiro dispôr dos srs. Acionistas para quaisquer informações que se tornarem necessárias ao perfeito conhecimento das contas ora apresentadas.

BALANÇO GERAL ENCERRADO EM 31 DE DEZEMBRO DE 1956

ATIVO

IMOBILIZADO		
Veículos	1.785.000,00	
Investimentos Petrobrás	19.600,00	
Obrigações ao Portador (Petrobrás)	46.800,00	1.851.400,00
DISPONIBILIDADES		
Caixa		413.840,60
REALIZÁVEL		
Títulos a Receber	1.190.000,00	
Contas Correntes	4.082.967,20	5.272.967,20
CONTAS PENDENTES		
Lucros e Perdas		
Prejuízos do exercício anterior	2.371.568,00	
Prejuízos do exercício de 1956	702.213,30	3.073.781,30
Empréstimos Compulsórios		67.575,00
CONTAS COMPENSADAS		
Ações Caucionadas		150.000,00
		10.829.164,10

PASSIVO

NÃO EXIGÍVEL		
Capital	7.500.000,00	
Fundo de Reserva Legal	151.975,50	
Fundo para Renovação de Veíc.	151.975,50	
Fundo para Amortizações	303.951,10	
Fundo p/Acidentes de Tráfego	151.975,50	8.259.877,60
EXIGIBILIDADES		
Títulos e Obrigações a Pagar	450.222,00	
Prestações a Pagar	1.969.064,50	2.419.286,50
CONTAS COMPENSADAS		
Caução da Diretoria		150.000,00
		10.829.164,10

AFONSO JOSE' TEIXEIRA, Diretor-Presidente — SÉRGIO DE CARVALHO TEIXEIRA, Diretor-Secretário — GERMANO DE CARVALHO, Diretor-Gerente — PAULO LIMA RAMOS — Reg. C.R.C. 11.429.

DEMONSTRAÇÃO DA CONTA DE "LUCROS E PERDAS" EM 31 DE DEZEMBRO DE 1956

DÉBITO

Despesas Gerais	49.365,50
Taxas, Despesas Bancárias, Comissões e Demolições	712.826,90
	762.192,40

CRÉDITO

Resultado das operações Sociais	59.979,10
Prejuízo no exercício	702.213,30
	762.192,40

AFONSO JOSE' TEIXEIRA, Diretor-Presidente — SÉRGIO DE CARVALHO TEIXEIRA, Diretor-Secretário — GERMANO DE CARVALHO, Diretor-Gerente — PAULO LIMA RAMOS — Reg. C.R.C. 11.429.

PARECER DO CONSELHO FISCAL:

Os membros do Conselho Fiscal da Emprêsa Viação Automobilista S. A., abaixo assinados, dando cumprimento aos dispositivos legais e estatutários, examinaram os livros de escrituração e documentos da Sociedade, achando tudo em ordem e perfeitamente esclarecido, correspondente o Balanço levantado em 31 de dezembro de 1956, bem como a demonstração da Conta de «Lucros e Perdas» a real situação da Sociedade, razão pela qual, são de parecer que as contas apreciadas sejam aprovadas pela Assembléia Geral dos senhores Acionistas.

RIO DE JANEIRO, 31 DE DEZEMBRO DE 1956

Antônio Rubio de Barros Gomara — Orosimbo de Almeida Rêgo — Jayme D'Assumpção Mello.

EDITAL DE CONVOCAÇÃO

Companhia Nacional de Construções Civis e Hidráulicas — Civilhidro

ASSEMBLÉIA GERAL EXTRAORDINÁRIA

Ficam convidados os senhores acionistas da Companhia Nacional de Construções Civis e Hidráulicas — CIVILHIDRO — a se reunirem em Assembléia Geral Extraordinária, no dia 15 do corrente, às 16 horas, na sede social da Emprêsa, à Avenida Graça Aranha, 226 — 8º andar, a fim de tomarem conhecimento e deliberarem sôbre a seguinte ordem do dia:

a) proposta para a reforma dos estatutos sociais com criação de novos cargos da Diretoria;

b) assuntos de interêsse social.

Rio de Janeiro, 3 de abril de 1957

Pela Cia. Nac. de Const. Civis e Hidráulicas — Álvaro Luiz Bocayuva Catão — Diretor-Presidente.

CIA. TIETÊ DE PAPÉIS

ASSEMBLÉIA GERAL ORDINÁRIA

EDITAL DE CONVOCAÇÃO

Na forma do artigo 98, do Decreto-Lei n.º 2.627, de 26 de setembro de 1940, ficam os senhores Acionistas convocados para se reunirem em Assembléia Geral Ordinária no dia 15 de abril de 1957, às 15 horas, na sede social, na Rua do Ouvidor, 104, 3.º pavimento, a fim de deliberarem sôbre a seguinte Ordem do Dia:

I) Relatório da Diretoria, Balanço Geral, Demonstração de Lucros e Perdas, Parecer do Conselho Fiscal e demais documentos relativos ao exercício de 1956.

II) Eleição de Membros Efetivos e Suplentes do Conselho Fiscal para o ano corrente, com fixação dos respectivos vencimentos.

III) Assuntos Gerais de interêsse da Sociedade.

Rio de Janeiro, 2 de abril de 1957.

LUIZ CHALOUB — Diretor-Presidente.

EMPREZA DE TERRAS E COLONIZAÇÃO S. A.

RELATÓRIO GERAL

Prezados Senhores Aciosnitas:

Em cumprimento às determinações legais e aos nossos estatutos, submetemos à apreciação de V. Ss., o presente relatório e o balanço das atividades da Companhia durante o exercício de 1956.

Rodolpho Dager — Diretor-Presidente **Joaquim Xavier da Silveira** Diretor-Secretário

BALANÇO GERAL, REALIZADO EM 31 DE DEZEMBRO DE 1956

ATIVO

FIXO			
Imóveis		50.000,00	
Móveis e Utensílios		8.575,00	
Valor Sub-solo e perquisas		271.100,00	
Veículos		127.312,30	
Ferramentas em Uso		834,00	457.821,30
DISPONIVEL			
Caixa			
Rio	10.859,50		
Orleãs	6.903,30	17.762,80	
Bancos			
Rio	805,90		
Orleãs	373.464,90	374.270,80	392.033,60
REALIZAVEL			
Ações de Bancos e Cias.		35.461,00	
Terrenos de n/Propriedade		2.727.023,40	
Títulos a Receber		104.700,00	
Contas Correntes-Rio	335.901,50		
Orleãs	1.861.260,60	2.197.162,10	5.064.346,50
PENDENTE			
Escritório do Rio		96.896,30	
Contas Correntes — Rio		352.317,90	449.214,20
COMPENSAÇÃO			
Ações em Caução			8.000,00
			6.371.415,60

PASSIVO

EXIGIVEL			
Contas Correntes			
Rio	190.871,70		
Orleãs	129.196,00	320.067,70	
Dividentos a Distribuir		240.000,00	560.067,70
NAO EXIGIVEL			
Capital		4.000.000,00	
Fundo de Reserva		26.144,00	
Lucros e Perdas		256.737,10	4.282.881,10
PENDENTE			
Escritório de Orleãs		21.593,00	
Terrenos Contratados		1.498.873,80	1.520.466,80
COMPENSAÇAO			
Caução da Diretoria			8.000,00
			6.371.415,60

Rodolpho Dager — Diretor-Presidente; **Joaquim Xavier da Silveira** — Diretor-Secretário; **Leonor do Carmo Cardoso** — Contadora Reg. 1.287 C.R.C.

DEMONSTRAÇÃO DA CONTA DE "LUCROS E PERDAS", REALIZADA EM 31 DE DEZEMBRO DE 1956

DEBITO

Conservação de Imóveis	422,30	
Despesas Gerais	299.468,00	
Encargos Sociais	32.022,30	
Impostos	53.095,90	
Ordenados	35.181,00	421.089,50
DEMONSTRAÇAO DO LUCRO:		
Dividendos a distribuir do exercicio anterior	240.000,00	
Fundo de Reserva	13.159,20	
Saldo a disposição da assembléia	256.737,10	509.896,30
		930.985,80

CRÉDITO

Saldo anterior		246.711,90
Juros e Descontos	18.377,80	
Renda de Emolumentos	5.483,00	
Rendas Eventuais	54.208,70	
Renda Imobiliária	3.600,00	
Renda de Transferência	17.800,00	
Renda de Exaustão Sub-solo	1.767,60	
Terrenos Contratados	583.036,80	684.273,90
		930.985,80

Rodolpho Dager — Diretor-Presidente; **Joaquim Xavier da Silveira** — Diretor-Secretário; **Leonor do Carmo Cardoso** — Contadora Reg. 1.287 C.R.C.

PARECER DO CONSELHO FISCAL

Os membros dêste Conselho Fiscal, em conformidade com o Artigo 127 do Decreto-Lei n. 2.627, de 26 de setembro de 1940, procederam ao exame do balanço e das demais contas referentes ao exercício de 1956, encontrando-as em perfeita ordem e de acôrdo com a escrituração.

Assim sendo, são de parecer que as contas apresentadas e os atos pela Diretoria praticados no referido exercício merecem aprovação dos senhores acionistas.

Rio de Janeiro, 2 de abril de 1957. — **José Pedro de Azevedo Lemos; Luiz Fernando da Cruz Secco; Carlos Alberto Bocayuva Carvalho.**

Diario Carioca

☆ Fundador: J. E. DE MACEDO SOARES ☆

Diretor Presidente: Horácio de Carvalho Jr. — Diretor Redator-Chefe: Danton Jobim

ANO XXIX | RIO DE JANEIRO, SEXTA-FEIRA, 5 DE ABRIL DE 1957 | N. 8.811

LEIS SEVERAS CONTRA OS MOÇOS TRANSVIADOS

A crise fecha fábricas

Deliberando desencadear intensa campanha para evitar que a crise da indústria têxtil leve à miséria tôda a classe, dirigentes de sindicatos de tecelões de vários Estados reuniram-se, ontem, nesta Capital.

A crise está provocando o fechamento de inúmeras fábricas e o desemprêgo de milhares de trabalhadores. As fábricas ainda em funcionamento atrasam (em sua maioria) o pagamento de seus empregados.

Na CNTI

Em virtude da convocação para a reunião de ontem ter sido feita, apenas, com cinco dias de antecedência compareceram sòmente representantes de Juiz de Fora, São Paulo, Magé, Niterói, Maceió, Campos e Petrópolis.

Os dirigentes texteis, reconhecendo a gravidade da situação, resolveram determinar à Diretoria da Confederação Nacional dos Trabalhadores nas Indústrias que convoque todos os líderes texteis para uma reunião, ainda êste mês.

EXÉRCITO COMERÁ SUAS GALINHAS

A criação da Granja Central do Exército, destinada a servir de modêlo às futuras granjas militares (onde a produção agropecuária será a mais diversa, contando, inclusive, com grandes contingentes de galinhas, patos e perus das melhores raças), foi autorizada, ontem, pelo Ministro da Guerra, general Teixeira Lott, atendendo às razões apresentadas pela Diretoria de Veterinária do Exército.

O novo estabelecimento-modêlo do Exército será instalado dentro do prazo de 90 dias, inicialmente nas dependências do antigo Pôsto Experimental de Deodoro, do Ministério da Agricultura, e que foi colocado à disposição do Exército para a realização da iniciativa.

ABASTECIMENTO

As granjas do Exército, segundo a portaria assinada pelo general Teixeira Lott, destinam-se ao abastecimento dos corpos de tropa, estabelecimentos, repartições e pessoal do Exército de sua guarnição.

A Granja Central do Exército deverá iniciar as suas atividades pelos elementos cuja organização se torne mais fácil, em função dos recursos disponíveis em pessoal e material.

O CIRCO NO TAPETE

O Museu de Arte Moderna inaugurou ontem a primeira mostra do tapeceiro baiano Genaro de Carvalho, no Rio. A exposição reúne trinta de seus melhores trabalhos entre tapetes e cartões pintados a guache. Genaro estudou, na França, com o famoso tapeceiro Lurçat, que expôs no mesmo museu carioca, em 1952. Ao "vernissage" da exposição compareceram artistas plásticos, críticos de arte e, entre outros a sra. Niomar Muniz Sodré, diretora do MAM, o embaixador Maurício Nabuco e o poeta Manuel Bandeira, que fêz a apresentação do expositor ao público. — Na foto, um flagrante da mostra, vendo-se as srtas. Célia Mentges, Dulce Cervásio Dias e Lilian Carvalho Villas Boas

Isabel em Londres passa bem

LONDRES, 4 — (UP) — As autoridades do Hospital de São Bartolomeu informaram que a pequena Isabel Rocha está hoje alegre e animada.

A menina brasileira, que conta 2 anos e meio de idade, chegou a esta capital em companhia de seu pai, na semana passada, a fim de submeter-se a um tratamento contra um câncer num dos olhos. Ontem foi feita a primeira aplicação de Raios-X, e informa-se que a menina reagiu bem.

Pode curar-se

Os médicos pretendem fazer em Isabel um tratamento que, segundo se espera, poderá destruir o câncer que atingiu o seu ôlho direito. Caso o tratamento se revele ineficaz, será a menina então operada para a inserção de um disco de radium no ôlho, na esperança de que contenha a propagação do mal e posteriormente destrua o câncer.

Em 1960 seremos 3 milhões

A revelação de que em 1960 (quando será realizado o Censo das Américas) o Rio de Janeiro deverá ter 3 milhões 220 mil habitantes, foi tornada pública, ontem, pelo Instituto Brasileiro de Geografia e Estatística.

Segundo a estimativa do IBGE, amparada nos censos de 1940 e 1950, em 1.º de julho dêste ano a poulação do Distrito Federal deverá ser de 2 milhões 940 mil habitantes e de 3 milhões 124 mil, em 1959.

Mais do que 13

Atualmente a população do Rio de Janeiro é maior que as de 13 Estados da União, isto é, Amazonas, Pará, Maranhão, Piauí, Rio Grande do Norte, Paraíba, Alagoas, Sergipe, Espírito Santo, Estado do Rio, Santa Catarina, Mato Grosso e Goiás. Em 1950, os cariocas eram mais numerosos também que os paranaenses.

Padeiros querem os domingos

Reiterando sua pretensão de não trabalhar nos domingos, os empregados em padaria, resolveram, em assembléia ontem, discordar da proposta patronal, no sentido de que as padarias fôssem divididas em dois grupos que fechariam alternadamente aos domingos e segundas-feiras.

Os trabalhadores decidiram, ainda, continuar reivindicando a fixação do salário profissional para a classe, recusando o aumento percentual proposto pelo sindicato patronal.

FILHOS, TALVEZ

Querendo esquecer o que já consideram passado, Diva e seu professor "Winia" cogitam de ter filhos, num futuro distante. Enquanto isso, aguardam decisão final da Justiça que permitirá ou não concretizar seus sonhos

Diva Maria fala ao DC sôbre o futuro com "Winia"

— Quando já se está materializando nosso sonho de uma intensa vida espiritual, falemos do futuro, dêste sol que está nascendo para mim e "Winia", desprezando os que ainda ameaçam nos separar querendo tornar proibido o nosso amor — declarou ao DC, numa entrevista exclusiva, a jovem violinista baiana, Diva Maria, cujo romance com seu professor de violino vem prendendo a atenção pública.

Afirmando que estudarão filosofia e residirão em Jacarépaguá, Diva e seu amado professor "Winia" encontram-se na Clínica São Vicente, iniciando um novo romance em que as ruelas de Salvador (onde nasceu o amor que os une) foram substituidas pelo cenário pitoresco da Gávea e, entre olhares sem intenção, vivem um namôro platônico.

NÃO TÊM ÓDIO

Dizendo-se vítima da incompreensão de seus pais, Diva, interpretando tambem "Winia", afirma que não têm odios nem ressentimentos. "Só queremos — disse — o direito à vida e à tranquilidade. Não queremos lutar contra ninguém, só queremos viver em paz".

Valendo por um apêlo patético, Diva e "Winia" estreitam suas mãos e têm os olhos marejados de lágrimas.

Filhos, talvez

No agradável ambiente da Clínica, o casal de violinistas nos fala de um futuro que parecem ter na mão, desconhecendo as manobras judiciais e mesmo políticas intentadas contra a sua união.

— Sim, taivez tenhamos muitos filhos, mas, será num futuro bem distante — disse-nos Diva enquanto "Winia" enrubescia. De imediato, porém, nos lançaremos aos clássicos da literatura e da música. Devoraremos a filosofia, buscando uma base para os nossos ideais. O resto virá depois...

Gênio incompreendido

Diva Maria é quase um gênio incompreendido. Disse-nos que, desde muito menina ainda, seus familiares não compreendiam a sua vocação. Mais tarde, assegurou, não compreenderam, também, o meu amor por "Winia". "Não lhes tenho rancor — disse — só peçam que nos deixem viver como queremos, num recanto tranquilo, com nossos livros e violinos".

Juiz denegou

O advogado Nelson Carneiro, ex-deputado federal, entrou, ontem, com uma exceção de competência na Quarta Vara de Família, arguindo que o caso estava afetado ao Juizado de Menores, não podendo, portanto ser julgado pela Vara de Família. O Juiz Claudino Cruz, despachando, afirmou que Diva é maior (18 anos e 11 meses) e, se tratando de um caso de pátrio poder, pediu a remessa dos autos do Juizado para a Vara de Família.

Inquérito provou: tudo é verdade

A execução urgente de medidas de repressão aos crimes da juventude transviada, o apoio a um projeto de lei que proíba a plantação de maconha e a agravação das penas cominadas ao tráfico de entorpecentes e ao lenocínio foram recomendados ao Congresso pela comissão incumbida pela Procuradoria Geral do D.F. dé investigar as revelações do repórter Pinheiro Júnior, do jornal "Ultima Hora".

A comissão, que terminou ontem seus trabalhos, concluiu que "não está em causa senão ínfima parcela da população juvenil do Rio de Janeiro, assinaladamente dos bairros de Copacabana, Ipanema e Leblon", afirmando que casos de "curra", já levados ao conhecimento da polícia, comprovam a veracidade dos fatos narrados pelo repórter, só não sendo possível punir seus personagens em consequência da recusa de suas vítimas em acusá-los, por mêdo ou vergonha.

INVESTIGAÇÕES

Diante de dificuldade de investigar os casos, a Comissão deliberou prosseguir em suas investigações nas três direções denunciadas pelo repórter isto é: 1) atentados sexuais; 2) difusão de entorpecentes; 3) marginalismo.

Marginalismo

Considerando que o marginalismo, exibido às escancaras, em zonas familiares densamente povoadas como Copacabana, além de espetáculo deprimente "é o caldo da cultura em que pululam os traficantes de entorpecentes e os corretores de amores mercantilizados", recomendou a Comissão seja o marginalismo considerado como estudo, senão de franca delinquência, de indisfarçável periculosidade, merecendo contemplação especial das leis penais. Para êsse fim, previu a solicitação de lei ao Congresso Nacional.

Resolveu, por último, a Comissão apelar para a colaboração de quaisquer pessoas que possam prestar informações a respeito dêsses crimes, prometendo guardar sigilo, sôbre sua identificação pessoal, a fim de evitar que seus nomes se vejam envolvidos em publicidade e investigações criminais, ou sejam vítimas de represálias.

Dentre em breve, a Comissão indicará novas medidas, decorrentes de suas investigações.

Aprovado o veto: consumo

Por 174 votos contra 68, o Congresso Nacional reunido na noite de ontem no Palácio Tiradentes, acolheu veto do Presidente da República oposto a dispositivo do projeto de lei que abre crédito de 30 milhões de cruzeiros destinado ao aperfeiçoamento dos serviços alfandegários.

O dispositivo vetado — art. 3.º — estabelece que "o provimento das vagas existentes na carreira de agente fiscal do impôsto de consumo será feito pelos seus atuais ocupantes, independente de estágio probatório e interstício, de forma a manter-se a lotação estabelecida pelo quadro anexo ao Decreto-Lei n. 5.425, de 27 de abril de 1943".

Mal orientado

Todos os oradores que ocuparam a tribuna (Último de Carvalho, José Talarico, Felix Valois e Adail Barreto) declararam que o Presidente da República vetou aquela disposição do projeto por ter sido mal orientado pelo DASP. Todos os pareceres dos órgãos competentes do Ministério da Fazenda eram favoráveis à sua transformação em lei.

Não havendo oradores favoráveis ao veto, foi o debate encerrado, procedendo-se em seguida à votação que apresentou o seguinte resultado:

A favor do veto — 174 votos
Contra o veto — 68 votos
Em branco — 13 votos
Nulos — 1 votos

Em consequência o veto foi mantido.

D. CÂMARA NA MISSA DE COPACABANA

O cardeal Dom Jaime Câmara rezará uma missa campal, domingo próximo, na Rua Siqueira Campos, no mesmo local onde será futuramente erguida a Igreja Santa Cruz de Copacabana.

Esse novo templo católico da Zona Sul — que será construído segundo os cânones da arquitetura moderna — ficará localizado no alto do conjunto residencial denominado Cidade Copacabana e o acesso dos fiéis à igreja se fará por meio de escadas rolantes e elevadores.

Fugiu para o Uruguai o autor condenado da "curra" na Barra

A notícia de que os três primeiros jovens condenados por seviciarem duas moças, durante uma "curra" na Barra da Tijuca, continuarão em liberdade, foi comunicada ontem ao DC pelo Chefe da Seção de Capturas Recomendadas, comissário Marques Peixoto, que acrescentou dever-se tal impunidade ao fato da demora de uma semana, na entrega dos mandados de prisão, haver permitido a fuga dos condenados, um dos quais para o Uruguai.

Os jovens transviados (Áureo Vinicio Cossino Cavalcanti, Ovídio Saraiva de Carvalho e Vinicius Lopes da Silva), tiveram as suas ordens de prisão expedidas pelo juiz Basileu Filho, da 4.ª Vara Criminal, no dia 21 de março, mas estas só chegaram às mãos do comissário no dia 28. Sabedores da sua condenação, os rapazes fugiram.

A HISTÓRIA

Conforme consta dos autos, na madrugada do dia 15 de novembro de 1954 os três rapazes, juntamente com Mauro de Sá Carvalho, êste falecido num desastre no dia seguinte ao crime, seviciaram duas jovens na Barra da Tijuca, usando de violência. Antes, embriagaram as menores para, em seguida, transportarem-nas para aquele local, alegando um rápido passeio de automóvel.

Condenados

Aureo e Ovídio foram condenados a 3 anos e 9 meses de reclusão e Vinicius a 6 anos, três dos quais deverão ser cumpridos em colônia agrícola. Quando foi expedido o mandado de prisão, já haviam desaparecido de suas residências. Aureo, segundo apuramos, em conversa com um seu parente, fugiu para o Uruguai.

Recomendada

O comissário Marques Peixoto, chefe da Seção de Capturas Recomendadas da Delegacia de Vigilância, informou ontem ao DC que seus homens estão trabalhando para localizar e prender os criminosos. Todavia, acredita que seu trabalho tenha sido prejudicado, por ter recebido o mandado de prisão somente depois da notícia da condenação dos rapazes, ter sido publicada na imprensa. Os mandados foram datados de 21 de março, mas só deram entrada naquela seção no dia 28, o tempo suficiente para os rapazes desaparecerem.

NEGRÃO NOMEIA NA PDF

O prefeito Negrão de Lima assinou decretos, nomeando 59 técnicos de laboratório, classificados em concurso e exonerando os 59 interinos, que foram aproveitados como extranumerários mensalistas (com vencimentos menores), conforme solicitação da Secretaria Geral de Administração.

Todos os interinos já eram servidores antigos, alguns até com mais de 15 e 20 anos de serviço.

Aviões incendiados em Mato Grosso serão substituídos

A notícia de que o brigadeiro Henrique Fleiuss, Ministro da Aeronáutica — que em breve viajará para os EE.UU. — prontificou-se a realizar a transação comercial para a aquisição dos aviões que substituirão os seus aparelhos de táxi-aéreo sinistrados, recentemente, durante o incêndio que também destruiu vários hangares do Aeroproto de Corumbá, foi feita, ontem, no DC, pelos aviadores interessados na compra dos novos aviões.

Informando que os seus prejuizos sobem a mais de 13 milhões de cruzeiros excluído o material de oficina e manutenção, acrescentaram os aviadores que o Ministro da Fazenda prometeu estudar o assunto, "dentro de uma fórmula especial e conciliadora", levando em conta a alta importância do táxi-aéreo nos transportes em tôda a região do Brasil Central.

NOVE MILHÕES

Os aviadores Heraldo Puccini, Bayard Rabello, Fernando Mota Carneiro, Aristides de Oliveira, Manoel Rui de Barros Maciel e João Agenor Rossini declararam que deverão desembolsar, para comprar seis aviões "Cessna 170", cêrca de nove milhões de cruzeiros, pois cada aparelho vale mais ou menos um milhão e 500 mil cruzeiros. Isto, se o Ministério da Fazenda, como prometeu o sr. José Maria Alkmim, conceder-lhes câmbio especial.

Calamidade

Finalizando a sua visita ao DC, os aviadores que tornaram público o seu agradecimento pela atenção que lhes dispensaram os ministros José Maria Alkmim e Henrique Fleiuss, informaram que a falta de taxi-aéreo em Mato Grosso é um caso de verdadeira calamidade pública. Explicaram que naquele Estado as rodovias são de tal forma precárias que o acesso a Corumbá é feito ou por estrada de ferro ou por avião. Com a falta dos aviões de taxi, os fazendeiros do interior estão completamente ilhados, pois que, agora, na época das enchentes, muitas vêzes têm que navegar de lancha até 15 dias para encontrar uma cidade.

Servidores públicos discutirão hoje a sua Classificação

Uma assembléia geral da Coligação das Associações PróClassificação, destinada a discutir (e combater) o plano de Classificação do Funcionalismo Público Federal elaborado pelo DASP, reunirá, hoje, no auditório do Ministério da Educação, representantes de 21 entidades de servidores da União.

Os servidores públicos coligados, além de combater o Plano feito pelo DASP, pretendem propor um outro critério de classificação, que atenda aos interêsses dos funcionários públicos.

AS ENTIDADES

As entidades agora congregadas pela Coligação das Associações Pró-Classificação, são as seguintes: Associação dos Aposentados e Pensionistas de Campos, Associação das Enfermeiras e Classes Anexas da PDF, Associação das Enfermeiras Obstretas do Brasil, Associação dos Escreventes de Justiça do Distrito Federal, Associação dos Fiscais Aduaneiros, Associação dos Motoristas do Serviço Público, Associação dos Servidores da Campanha Nacional Contra a Tuberculose, Associação dos Servidores do DNR, Associação dos Servidores da BFC, Associação dos Servidores do Ministério da Fazenda, Casa da Guarda Civil, Coligação das Sociedades de Servidores Municipais, Sociedade Brasileira de Medicina e Veterinária, União Beneficente dos Servidores do SAPS, União Brasileira dos Práticos Rurais, União Brasileira dos Servidores Postais e Telegráficos, União Geral dos Fun-

(Conclui na 2.ª página)

SUPER-CONVAIR
para São Paulo

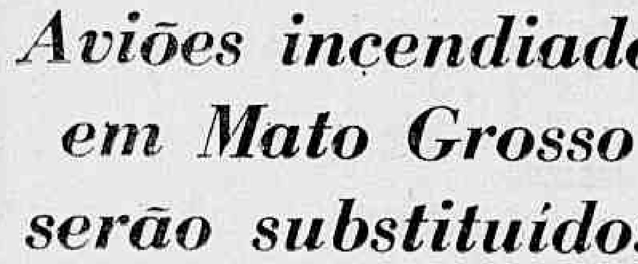

6 vôos diários

REAL Aerovias Nacional — Vá e volte pela "frota da boa viagem"

Partidas do Rio às
9 - 10 - 13 - 14 - 15 e 18 horas
Reservas Tels: 32-7397 - 32-7398 - 32-7399

Na terra de dona Felisa o dinheiro vem de quem vai

Tôda de branco — do vestido ao sapato, da bôlsa às luvas — e falando um espanhol livre da mais supérflua influência de qualquer outra língua, d. Felisa Rincon de Gautier, Prefeita de San Juan de Puerto Rico, por mais de uma hora falou aos jornalistas, ontem, da vida e da alma de seu povo, dos dramas e das esperanças de seu país, hoje Estado Livre dos Estados Unidos.

Dentre as coisas mais curiosas reveladas por d. Felisa, está a de que o desemprêgo, em Pôrto Rico, é um dos mais sérios fatores de prosperidade do país, pois que os 50 mil homens que, anualmente, são obrigados a imigrar para os EE.UU. por falta de trabalho, de lá enviam 36 milhões de dólares para suas famílias.

POLÍTICA TRANQUILA

A entrevista de d. Felisa foi concedida na ABI, às 9 horas da manhã. A uma pergunta, por exemplo, sôbre a possibilidade de vir Pôrto Rico a se transformar em Estado da Confederação Americana, disse d. Felisa estar

(Conclui na 2.ª página)

PREFEITA DE BRANCO

Nesta foto em que aparece com o Presidente da ABI, Herbert Moses, e a repórter do D. C., d. Felisa de Gautier, exibe sua elegância: vestido de linho branco, bordado com ratinhos brancos, chapéu branco guarnecido com renda valenciana, sapatos brancos, uma original [illegible]

'O CRUZEIRO' INTERNACIONAL

O presidente Juscelino Kubitschek paraninfou ontem a solenidade de lançamento da edição internacional da revista "O Cruzeiro", que circulará, ainda esta quinzena, nos Estados Unidos, no Canadá e em 18 países de língua espanhola. Compareceram à cerimônia ministros de Estado, parlamentares, jornalistas e diplomatas de quase todos os países em que circulará a edição internacional (em língua espanhola), da grande revista. — Na foto, o presidente Kubitschek, entre os srs. João Condim de Oliveira e Acioli Neto, diretores de "O Cruzeiro", [illegible] um exemplar da nova edição